

АДМИНИСТРАЦИЯ ЛЕНИНГРАДСКОЙ ОБЛАСТИ

Комитет по социальной защите населения Ленинградской области

01.02.2019 г.

ПРИКАЗ

№ 4

Санкт-Петербург

О внесении изменений в некоторые приказы комитета по социальной защите населения Ленинградской области об утверждении административных регламентов предоставления на территории Ленинградской области государственных услуг в сфере социальной защиты населения

В целях приведения нормативных правовых актов Ленинградской области в соответствие с действующим законодательством п р и к а з ы в а ю:

1. Внести в некоторые приказы комитета по социальной защите населения Ленинградской области об утверждении административных регламентов предоставления на территории Ленинградской области государственных услуг в сфере социальной защиты населения изменения согласно приложению к настоящему приказу (далее – Изменения).

2. Настоящий приказ вступает в силу по истечении 10 дней со дня его опубликования и распространяется на правоотношения, возникшие с 1 января 2019 года, за исключением пунктов и приложений Изменений, регулирующих предоставление ежемесячной выплаты в связи с рождением первого ребенка и обеспечение транспортным средством многодетных семей, которые вступают в силу с 11 декабря 2018 года.

3. Контроль за исполнением настоящего приказа оставляю за собой.

Председатель комитета
по социальной защите населения
Ленинградской области

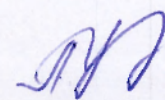

Л.Н. Нещадим

Приложение
к приказу комитета по
социальной защите населения
Ленинградской области
от 01.02.2019 № 4

Изменения, которые вносятся в некоторые приказы комитета по социальной защите населения Ленинградской области об утверждении административных регламентов предоставления на территории Ленинградской области государственных услуг в сфере социальной защиты населения

1. В приказе комитета по социальной защите населения Ленинградской области от 30 июня 2016 года № 25 "Об утверждении административных регламентов предоставления на территории Ленинградской области государственных услуг в сфере социальной защиты населения":

1) приложение 28 (Административный регламент предоставления на территории Ленинградской области государственной услуги по вынесению решения об обеспечении транспортным средством многодетных семей, воспитывающих семь и более несовершеннолетних детей (в том числе усыновленных) изложить в новой редакции согласно приложению 1 к настоящим изменениям.

2. В приказе комитета по социальной защите населения Ленинградской области от 29 декабря 2017 года № 29 «Об утверждении административных регламентов предоставления на территории Ленинградской области государственных услуг в сфере социальной защиты населения»:

1) пункт 1 дополнить подпунктом 36 следующего содержания:

«36. Административный регламент предоставления на территории Ленинградской области государственной услуги по назначению ежемесячной выплаты в связи с рождением первого ребенка в Ленинградской области»;

2) приложение 16 (Административный регламент предоставления на территории Ленинградской области государственной услуги по назначению материнского капитала) изложить в новой редакции согласно приложению 2 к настоящим изменениям.

3) дополнить приложением 36 (Административный регламент предоставления на территории Ленинградской области государственной услуги по назначению ежемесячной выплаты в связи с рождением первого ребенка в Ленинградской области) согласно приложению 3 к настоящим изменениям;

Приложение 1 к изменениям, которые вносятся в некоторые приказы комитета по социальной защите населения Ленинградской области об утверждении административных регламентов предоставления на территории Ленинградской области государственных услуг в сфере социальной защиты населения

Приложение 28
к приказу комитета по социальной
защите населения
Ленинградской области
от 30.06.2016 N 25
(в редакции приказа комитета по
социальной защите населения
Ленинградской области
от 01.02.2019 N 4

**АДМИНИСТРАТИВНЫЙ РЕГЛАМЕНТ
ПРЕДОСТАВЛЕНИЯ НА ТЕРРИТОРИИ ЛЕНИНГРАДСКОЙ ОБЛАСТИ
ГОСУДАРСТВЕННОЙ УСЛУГИ ПО ВЫНЕСЕНИЮ РЕШЕНИЯ ОБ ОБЕСПЕЧЕНИИ
ТРАНСПОРТНЫМ СРЕДСТВОМ МНОГОДЕТНЫХ СЕМЕЙ, ВОСПИТЫВАЮЩИХ СЕМЬ И
БОЛЕЕ НЕСОВЕРШЕННОЛЕТНИХ ДЕТЕЙ ЛИБО ШЕСТЬ НЕСОВЕРШЕННОЛЕТНИХ ДЕТЕЙ,
ИЗ КОТОРЫХ ОДИН ИЛИ БОЛЕЕ ИНВАЛИДЫ (В ТОМ ЧИСЛЕ УСЫНОВЛЕННЫХ)**

(сокращенное наименование – государственная услуга по вынесению решения об
обеспечении транспортным средством многодетных семей
(далее – регламент, государственная услуга)

I. ОБЩИЕ ПОЛОЖЕНИЯ

Предмет регулирования административного регламента услуги (описание услуги)

1.1. Настоящий регламент устанавливает порядок и стандарт предоставления государственной услуги.

Категории заявителей и их представителей, имеющих право выступать от их имени

1.2. Заявителем, имеющим право обратиться за получением государственной услуги, является физическое лицо (далее - заявитель) из числа граждан Российской Федерации, постоянно проживающих на территории Ленинградской области не менее 5 лет, который является одним из родителей - членом многодетной семьи, в которой воспитывается семь и более несовершеннолетних детей (в том числе усыновленных) либо шесть несовершеннолетних детей, из которых один или более являются инвалидами, отвечающей критериям нуждаемости, совместно проживающий с детьми на территории Ленинградской области.

Представлять интересы заявителя имеют право (далее - представитель заявителя):
законные представители (опекуны, попечители) недееспособных заявителей;
уполномоченные лица, действующие в силу полномочий, основанных на доверенности, оформленной в соответствии с действующим законодательством, и подтверждающей наличие у представителя прав действовать от лица заявителя.

Порядок информирования о предоставлении государственной услуги

1.3. Информация о местах нахождения организаций, участвующих в предоставлении государственной услуги (далее - Организации) и не являющихся многофункциональными центрами предоставления государственных и муниципальных услуг, графиках работы, контактных телефонах (далее - сведения информационного характера) размещается:

на стендах в местах предоставления государственной услуги и услуг, которые являются необходимыми и обязательными для предоставления государственной услуги;

на сайте Ленинградского областного государственного казенного учреждения «Центр социальной защиты населения» (далее - ЦСЗН);

на сайте комитета по социальной защите населения Ленинградской области:
<http://social.lenobl.ru/>;

на сайте Государственного бюджетного учреждения Ленинградской области «Многофункциональный центр предоставления государственных и муниципальных услуг» (далее - ГБУ ЛО «МФЦ»): <http://mfc47.ru/>;

на Портале государственных и муниципальных услуг (функций) Ленинградской области (далее - ПГУ ЛО) / на Едином портале государственных услуг (далее - ЕПГУ): www.gu.lenobl.ru/
www.gosuslugi.ru.

Образец сведений информационного характера приведен в приложении 1 к настоящему регламенту.

1.4. Информация по вопросам предоставления государственной услуги, сведения о ходе предоставления государственной услуги предоставляется заявителю в устной, письменной или электронной форме.

Для получения сведений о ходе предоставления государственной услуги заявителем указывается (называется) дата заявления, обозначенная в расписке о приеме документов, полученной от МФЦ при подаче документов.

1.5. Устное информирование осуществляется специалистами ЦСЗН при обращении заявителя за информацией лично или по телефону.

При обращении за информацией представителя заявителя, информация предоставляется лиц при наличии у него соответствующих полномочий.

Специалист ЦСЗН, осуществляющий устное информирование, должен принять все меры для предоставления оперативной информации в ответе на поставленные вопросы, в том числе с привлечением других специалистов.

Время ожидания в очереди при обращении заявителя (представителя заявителя) за получением устного информирования не может превышать 15 минут.

При устном информировании по телефону специалист ЦСЗН должен назвать фамилию, имя, отчество, замещаемую должность и наименование ЦСЗН.

Если специалист ЦСЗН, к которому обратился заявитель (представитель заявителя), не может ответить на вопрос самостоятельно непосредственно в момент устного обращения, то он должен предложить обратиться к другому специалисту ЦСЗН либо обратиться в ЦСЗН с письменным запросом о предоставлении информации, либо назначить другое удобное для заявителя (представителя заявителя) время для повторного обращения, но не позднее следующего дня приема граждан.

1.6. Письменное информирование осуществляется путем направления ответов почтовым отправлением или посредством информационно-телекоммуникационных сетей общего пользования (по электронной почте, по факсимильной связи, через сеть Интернет).

Руководитель структурного подразделения ЦСЗН определяет исполнителя для подготовки ответа по каждому конкретному письменному обращению заявителя (представителя заявителя).

Ответ на письменное обращение заявителя (представителя заявителя) предоставляется в простой, четкой и понятной форме и должен содержать ответы на поставленные вопросы, фамилию, инициалы и номер телефона исполнителя.

Ответ подписывается руководителем (исполняющим обязанности руководителя, заместителем руководителя) ЦСЗН и направляется в письменном виде способом доставки ответа, соответствующим способу обращения заявителя (представителя заявителя) за информацией, или способом доставки ответа, указанным в письменном обращении заявителя (представителя заявителя).

Информирование заявителя о ходе и результате предоставления государственной услуги осуществляется в электронной форме через личный кабинет заявителя, расположенного на ПГУ ЛО либо на ЕПГУ.

Информация по вопросам предоставления государственной услуги, в том числе о ходе ее предоставления, может быть получена по электронной почте путем направления обращения по адресу электронной почты ЦСЗН, в том числе с приложением необходимых документов, заверенных усиленной квалифицированной электронной подписью (ответ на обращение, направленное по электронной почте, направляется в виде электронного документа на адрес электронной почты отправителя обращения).

Специалист ЦСЗН оказывает содействие заявителю (представителю заявителя) в размещении им заявления и документов к нему через личный кабинет заявителя, расположенного на ПГУ ЛО либо на ЕПГУ.

Максимальный срок направления ответа составляет тридцать календарных дней с момента регистрации обращения заявителя (представителя заявителя).

Если последний день срока приходится на нерабочий день, днем окончания срока считается ближайший следующий за ним рабочий день.

II. СТАНДАРТ ПРЕДОСТАВЛЕНИЯ ГОСУДАРСТВЕННОЙ УСЛУГИ

Полное наименование государственной услуги, сокращенное наименование государственной услуги

2.1. Полное наименование государственной услуги: государственная услуга по вынесению решения об обеспечении транспортным средством многодетных семей, воспитывающих семь и более несовершеннолетних детей (в том числе усыновленных) либо шесть несовершеннолетних детей, из которых один или более инвалиды (далее – государственная услуга).

Сокращенное наименование государственной услуги: государственная услуга по вынесению решения об обеспечении транспортным средством многодетных семей.

Наименование органа исполнительной власти Ленинградской области (органа местного самоуправления), предоставляющего государственную услугу,
а также способы обращения заявителя

2.2. Государственную услугу предоставляет: комитет по социальной защите населения Ленинградской области (далее – Комитет).

2.2.1. В предоставлении государственной услуги участвуют:

Ленинградское областное государственное казенное учреждение «Центр социальной защиты населения», подведомственное Комитету (далее – ЦСЗН).

Действующие филиалы, отделы и удаленные рабочие места ГБУ ЛО «МФЦ», расположенные на территории Ленинградской области (далее – МФЦ).

2.2.2. Заявление на получение государственной услуги с комплектом документов принимаются:

1) при личной явке:

в МФЦ;

2) без личной явки:

почтовым отправлением в ЦСЗН;

в электронной форме через личный кабинет заявителя на ПГУ ЛО/ ЕПГУ.

2.2.3. Заявитель может записаться на прием при технической реализации программного обеспечения ГБУ ЛО «МФЦ» для подачи заявления о предоставлении государственной услуги следующими способами:

1) посредством ПГУ ЛО/ЕПГУ – в МФЦ;

2) по телефону – в МФЦ;

3) посредством сайта ГБУ ЛО «МФЦ» – в МФЦ.

Для записи заявитель выбирает любую свободную для приема дату и время в пределах установленного в МФЦ графика приема заявителей.

Результат предоставления государственной услуги,
а также способы получения результата

2.3. Результатом предоставления государственной услуги является:

выдача уведомления о вынесении решения об обеспечении транспортным средством по форме согласно приложению 6 к настоящему регламенту;

выдача уведомления об отказе в вынесении решения об обеспечении транспортным средством по форме согласно приложению 7 к настоящему регламенту.

2.3.1. Результат предоставления государственной услуги предоставляется в соответствии со способом, указанным заявителем при подаче заявления и документов:

1) при личной явке:

в МФЦ;

2) без личной явки:

почтовым отправлением;

в электронной форме через личный кабинет заявителя на ПГУ ЛО/ ЕПГУ.

Срок предоставления государственной услуги

2.4. Срок предоставления государственной услуги составляет 30 рабочих дней с даты регистрации заявления в ЦСЗН в соответствии с пунктом 2.18 настоящего регламента и полного комплекта документов (сведений), в том числе полученных в рамках межведомственного информационного взаимодействия и (или) по иным запросам ЦСЗН.

Правовые основания для предоставления государственной услуги

2.5. Правовые основания для предоставления государственной услуги:

Областной закон Ленинградской области от 17.11.2017 № 72-оз «Социальный кодекс Ленинградской области»;

постановление Правительства Ленинградской области от 19.03.2018 N 89 "О реализации отдельных положений областного закона от 17 ноября 2017 года N 72-оз "Социальный кодекс Ленинградской области", применяемых в отношении семей, имеющих детей, и признании утратившими силу отдельных постановлений Правительства Ленинградской области".

Исчерпывающий перечень документов, необходимых в соответствии с законодательными или иными нормативными правовыми актами для предоставления государственной услуги, подлежащих представлению заявителем

2.6. Исчерпывающий перечень документов, необходимых для предоставления государственной услуги, подлежащих представлению заявителем:

1) заявление о предоставлении государственной услуги по форме согласно приложению 2 к настоящему регламенту (к бумажному комплекту документов приобщается оригинал документа);

2) согласие на обработку персональных данных по форме согласно приложению 3 к настоящему регламенту (к бумажному комплекту документов приобщается оригинал документа);

3) документы, удостоверяющие личность гражданина Российской Федерации, в том числе военнослужащего (в случае представления документов представителем заявителя документ, удостоверяющий личность заявителя, не представляется; к бумажному комплекту документов приобщается копия документа);

4) свидетельства о рождении семи или более несовершеннолетних детей, либо шести несовершеннолетних детей (в случае если один или более детей из шести являются инвалидами) (далее - дети) (к бумажному комплекту документов приобщается копия документа, содержащая при наличии отметку, подтверждающую наличие у ребенка гражданства Российской Федерации);

В случае, если в семье воспитывается ребенок-инвалид, то заявителем предоставляется справка МСЭ об инвалидности ребенка (к бумажному комплекту документов приобщается копия документа).

5) документы, подтверждающие, что многодетная семья отмечена за достойное воспитание в установленном порядке органами государственной власти Российской Федерации, органами государственной власти Ленинградской области или органами местного самоуправления муниципальных образований Ленинградской области (к бумажному комплекту документов приобщается копия документа);

6) водительское удостоверение одного из совершеннолетних членов многодетной семьи (к бумажному комплекту документов приобщается копия документа);

7) удостоверение многодетной семьи (при наличии) и документы, подтверждающие состав семьи – (к бумажному комплекту документов приобщается копия документа):

свидетельство о браке (справка о заключении брака) – при наличии;

свидетельство о расторжении брака (справка о расторжении брака) – при наличии;

свидетельство о смерти родителя (родителей) – при наличии;

свидетельство о перемене имени (в случае, если у ребенка или родителя были изменены фамилия, имя или отчество) – при наличии;

свидетельство об установлении отцовства - в случае если в отношении ребенка (детей) установлено отцовство;

справка о рождении установленной формы, выданная органами записи актов гражданского состояния, - в случае если сведения об отце в свидетельстве о рождении ребенка внесены на основании заявления матери;

справка образовательной организации, содержащая сведения об обучении ребенка (детей) в возрасте от 18 до 23 лет по очной форме обучения;

вступившее в силу решение суда либо соглашение родителей о месте жительства ребенка (детей), заключенное в порядке, установленном законодательством Российской Федерации – при наличии;

иные документы, подтверждающие совместное проживание членов многодетной семьи на территории Ленинградской области, за исключением документов о регистрации по месту

жительства на территории Ленинградской области, выдаваемых органами регистрационного учета Ленинградской области, в том числе:

справка образовательной организации о посещении (обучении) ребенка по месту жительства отца (матери) ребенка;

справка медицинской организации о наблюдении ребенка педиатром (лечащим врачом) по месту жительства отца (матери) ребенка;

вступившее в силу решение суда об установлении факта совместного проживания заявителя с детьми на территории Ленинградской области.

8) документы, подтверждающие факт постоянного проживания заявителя в Ленинградской области не менее пяти лет (в случае отсутствия сведений органов регистрационного учета):

свидетельство о регистрации по месту жительства (форма № 8);

выписка из домовой книги либо копии страниц домовой книги с соответствующей отметкой, сделанной сотрудником органа регистрационного учета;

похозяйственные книги;

иные документы, подтверждающие факт постоянного проживания заявителя (семьи) на территории Ленинградской области не менее пяти лет (решение суда об установлении факта постоянного проживания заявителя (семьи), на территории Ленинградской области не менее пяти лет с отметкой о дате вступления его в законную силу).

9) документы, подтверждающие отсутствие фактов привлечения членов многодетной семьи в течение года, предшествующего обращению за государственной услугой, к административной ответственности за совершение административных правонарушений, в том числе в области дорожного движения (к бумажному комплекту документов приобщается копия документа);

10) документы, подтверждающие сведения о доходах каждого члена семьи за шесть последних календарных месяцев, предшествующих месяцу обращения за государственной услугой (за исключением документов о получаемых пенсиях и социальных выплатах):

справки с основного места работы и со всех мест дополнительной работы о доходах;

справки о размере стипендии, компенсационных выплат в период нахождения обучающегося в академическом отпуске по медицинским показаниям;

справки о размере пособия по временной нетрудоспособности, пособия по беременности и родам, а также единовременного пособия женщинам, вставшим на учет в медицинских организациях в ранние сроки беременности;

справки о размере ежемесячного пособия на период отпуска по уходу за ребенком и ежемесячной компенсационной выплаты по уходу за ребенком до достижения им 3-летнего возраста;

справки о размере ежемесячного пособия супругам военнослужащих, проходящих военную службу по контракту, в период их проживания с супругами в местностях, где они вынуждены не работать или не могут трудоустроиться в связи с отсутствием возможности трудоустройства по специальности и были признаны в установленном порядке безработными, а также в период, когда супруги военнослужащих вынуждены не работать по состоянию здоровья детей, связанному с условиями проживания по месту военной службы супруга, если по заключению медицинской организации их дети до достижения возраста 18 лет нуждаются в постороннем уходе;

справки о размере ежемесячной компенсационной выплаты неработающим женам лиц рядового и начальствующего состава органов внутренних дел Российской Федерации и учреждений уголовно-исполнительной системы в отдаленных гарнизонах и местностях, где отсутствует возможность их трудоустройства;

справки о размере ежемесячных страховых выплат по обязательному социальному страхованию от несчастных случаев на производстве и профессиональных заболеваний;

соглашение об уплате алиментов на ребенка;

документы (заявление, копия договора), содержащие сведения о размерах доходов от имущества, принадлежащего на праве собственности заявителю и/или членам его семьи:

от сдачи в аренду (наем) недвижимого имущества (земельных участков, домов, квартир, дач, гаражей), транспортных и иных механических средств, средств переработки и хранения продуктов;

от реализации плодов и продукции личного подсобного хозяйства (многолетних насаждений, огородной продукции, продукционных и демонстрационных животных, птицы, пушных зверей, пчел, рыбы) исходя из нормативов доходов, утверждаемых нормативными правовыми актами Ленинградской области, для оценки уровня жизни населения и оказания необходимой государственной помощи малоимущим гражданам;

справки о доходах, полученных в результате деятельности крестьянского (фермерского) хозяйства (с учетом соглашения между членами крестьянского (фермерского) хозяйства об использовании плодов, продукции и доходов, полученных в результате деятельности этого хозяйства);

справки, договоры возмездного оказания услуг и выполнения подрядных работ, заключаемые в соответствии с гражданским законодательством Российской Федерации (к пакету документов приобщается копия);

справки о денежном довольствии военнослужащих, сотрудников органов внутренних дел Российской Федерации, учреждений и органов уголовно-исполнительной системы, таможенных органов Российской Федерации, других органов правоохранительной системы, а также дополнительные выплаты, носящие постоянный характер, и продовольственное обеспечение, установленные законодательством Российской Федерации;

справки о единовременном пособии при увольнении с военной службы, из органов внутренних дел Российской Федерации, учреждений и органов уголовно-исполнительной системы, таможенных органов Российской Федерации, других органов правоохранительной системы;

справки о материальной помощи, оказываемой работодателями работникам, в том числе бывшим, уволившимся в связи с выходом на пенсию по инвалидности или по возрасту;

справки об авторских вознаграждениях, получаемых в соответствии с законодательством Российской Федерации об авторском праве и смежных правах, в том числе по авторским договорам наследования;

справки о доходах от занятия предпринимательской деятельностью, включая доходы, полученные в результате деятельности крестьянского (фермерского) хозяйства, в том числе хозяйства без образования юридического лица;

справки о размере получаемых алиментов,

справки о размере получаемых процентов по банковским вкладам,

документы, предусмотренные налоговым законодательством Российской Федерации в зависимости от избранной индивидуальными предпринимателями системы налогообложения, которая удостоверяется документом налогового органа:

при применении общих условий установления налогов и сборов и упрощенной системы налогообложения - книга учета доходов и расходов и хозяйственных операций индивидуального предпринимателя на бумажных носителях либо книга учета доходов и расходов и хозяйственных операций индивидуального предпринимателя на бумажных носителях и первичные учетные документы, подтверждающие расходы за расчетный период (в случае, если объектом налогообложения являются доходы, не уменьшенные на величину расходов) (к пакету документов приобщается копия);

при применении системы налогообложения в виде единого налога на вмененный доход для отдельных видов деятельности - копии налоговой декларации, заверенные налоговыми органами.

2.7. Заявитель дополнительно к документам, перечисленным в пункте 2.6 настоящего регламента, представляет (к бумажному комплекту документов приобщается копия документа либо заверенная судебным органом копия решения суда):

1) В случае, если у заявителя отсутствуют доходы - один из документов, подтверждающих отсутствие доходов у заявителей по уважительным причинам, к которым относятся:

трудовая книжка (для одного из родителей (законных представителей), осуществляющего уход за проживающим с ним ребенком в возрасте до 3 лет и (или) тремя и более детьми в возрасте до 14 лет);

справка образовательной организации об отсутствии стипендии (для граждан до 23 лет, обучающихся в образовательных организациях начального, среднего и высшего профессионального образования);

справка образовательной организации о прохождении обучения по очной форме, предоставлении академического отпуска и назначении компенсационной выплаты в соответствии с Указом Президента Российской Федерации от 30.05.1994 N 1110 «О размере компенсационных выплат отдельным категориям граждан»;

справка (документ) для граждан, находящихся на длительном стационарном лечении (на период такого лечения);

справка государственной медицинской организации о наличии у ребенка заболевания, препятствующего посещению дошкольной образовательной организации (для детей в возрасте от 3 лет до поступления в первый класс общеобразовательной организации) либо о наличии у ребенка заболевания, препятствующего посещению общеобразовательной организации;

справка с места работы о нахождении в отпуске без сохранения заработной платы (копия приказа) (для родителя (законного представителя), оформившего отпуск без сохранения заработной платы в целях ухода за членом семьи);

документ (справка), подтверждающий нахождение на амбулаторном или стационарном лечении (на период такого лечения) (для неработающих граждан);

справка из медицинской организации о постановке на учет по беременности и сроке беременности не менее 12 недель при постановке на учет;

заключение (справка) медицинской организации о нуждаемости супруга (супруги), родителей (родителя), ребенка (детей) заявителя (родителей, детей супруга (супруги) заявителя) в постороннем уходе либо справка территориального органа Пенсионного фонда Российской Федерации о получении супругом (супругой) компенсационной выплаты как лицом, осуществляющим уход за нетрудоспособным гражданином;

документ о неполучении доходов в виде алиментов;

справка медико - социальной экспертизы об инвалидности (для родителей (одного из родителей), законных представителей);

документ о признании родителя (родителей) безработным (безработными) государственной службой занятости населения;

документы, подтверждающие наличие иных обстоятельств, свидетельствующих об уважительности причин отсутствия доходов.

2) В случае, если представитель заявителя является опекуном (попечителем) - документ, удостоверяющий личность, и постановление органа опеки и попечительства об установлении опеки или попечительства (в отношении граждан, находящихся под опекой или попечительством либо помещенных под надзор в образовательные организации, медицинские организации, организации, оказывающие социальные услуги, или иные организации, в том числе для детей-сирот и детей, оставшихся без попечения родителей).

2.8. Представитель заявителя из числа уполномоченных лиц дополнительно представляет документ, удостоверяющий личность, и один из следующих документов, оформленных в соответствии с действующим законодательством, подтверждающих наличие у представителя права действовать от лица заявителя, и определяющих условия и границы реализации права представителя на получение государственной услуги, а именно:

а) доверенность, удостоверенную нотариально, либо главой местной администрации поселения и специально уполномоченным должностным лицом местного самоуправления поселения или главой местной администрации муниципального района и специально уполномоченным должностным лицом местного самоуправления муниципального района (в случае, если в поселении или расположенном на межселенной территории населенном пункте нет нотариуса), либо должностным лицом консульского учреждения Российской Федерации, уполномоченным на совершение этих действий;

б) доверенность, удостоверенную в соответствии с пунктом 2 статьи 185.1 Гражданского кодекса Российской Федерации и являющуюся приравненной к нотариальной;

доверенности военнослужащих и других лиц, находящихся на излечении в госпиталях, санаториях и других военно-лечебных учреждениях, которые удостоверены начальником такого учреждения, его заместителем по медицинской части, а при их отсутствии старшим или дежурным врачом;

доверенности военнослужащих, а в пунктах дислокации воинских частей, соединений, учреждений и военно-учебных заведений, где нет нотариальных контор и других органов, совершающих нотариальные действия, также доверенности работников, членов их семей и членов семей военнослужащих, которые удостоверены командиром (начальником) этих части, соединения, учреждения или заведения;

доверенности лиц, находящихся в местах лишения свободы, которые удостоверены начальником соответствующего места лишения свободы;

доверенности совершеннолетних дееспособных граждан, проживающих в стационарных организациях социального обслуживания, которые удостоверены администрацией этой организации;

в) доверенность в простой письменной форме на социального работника, осуществляющего социальное обслуживание доверителя, с отметкой руководителя учреждения социального обслуживания, подтверждающей факт социального обслуживания заявителя социальным работником учреждения социального обслуживания и контактной информацией (номер телефона, факс, адрес электронной почты) по форме согласно приложению 9 к настоящему регламенту.

2.9. Заявление о предоставлении государственной услуги заполняется заявителем (представителем заявителя) ручным или машинописным способом, либо в электронном виде на ПГУ ЛО или на ЕПГУ.

Заполненное заявление должно отвечать следующим требованиям:

написано на бланке по форме согласно приложению 2 к настоящему регламенту;

текст заявления должен быть написан разборчиво на русском языке синими или черными чернилами (пастой), записи читаемы, персональные данные заявителя указаны полностью;

не допускается использование сокращений и аббревиатур, а также подчисток, приписок, зачеркнутых слов и иных неоговоренных исправлений, за исключением исправлений в той части заявления, которая заполняется работником МФЦ, скрепленных печатью и заверенных подписью работника МФЦ;

сведения, указанные в заявлении, не должны расходиться или противоречить прилагаемым к заявлению документам.

Заявитель (представитель заявителя) расписывается в заявлении в присутствии работника МФЦ, который в свою очередь, удостоверяет факт собственноручной подписи заявителя (представитель заявителя) в заявлении.

В случае, если заявитель по решению суда не признан недееспособным, лично явился на прием, но не может самостоятельно расписаться в заявлении ввиду болезни, неграмотности, физического недостатка либо иной причины, заявитель должен оформить доверенность в соответствии с действующим законодательством, подтверждающую наличие у представителя прав действовать от лица заявителя.

Форма заявления в электронном виде размещается на ПГУ ЛО. Заявитель (представитель заявителя) имеет право самостоятельно заполнить форму заявления, распечатать и представить заполненное заявление со всеми необходимыми документами в МФЦ.

Копии представленных документов заверяются нотариально, либо учреждением (организацией), выдавшей оригинал документа, либо МФЦ при предъявлении заявителем (представителем заявителя) оригиналов документов.

При направлении заявления и документов, являющихся основанием для предоставления государственной услуги, в ЦСЗН по почте, копии документов должны быть заверены заявителем нотариально или учреждением (организацией), выдавшей оригинал документа, личная подпись заявителя (представителя заявителя) на заявлении должна быть нотариально удостоверена. Обязанность подтверждения факта отправки документов лежит на заявителе.

2.10. Справки, подтверждающие доходы граждан за расчетный период, должны содержать:

помесячные сведения о всех выплатах, предусмотренных трудовым законодательством и системой оплаты труда;

сведения о периоде, за который приходятся выплаты;

дату выдачи;

исходящий регистрационный номер документа;

сведения о полном наименовании и почтовом адресе органа государственной власти, органа местного самоуправления или юридического лица, а для индивидуального предпринимателя или иного физического лица, выдавшего документ, фамилию, имя, отчество, место жительства и данные документа, удостоверяющего личность;

подписи руководителя организации или иного уполномоченного лица;
печать (при ее наличии).

2.11. Прилагаемые к заявлению документы должны позволять идентифицировать принадлежность документа заявителю (представителю заявителя) и отвечать следующим требованиям:

тексты документов написаны разборчиво, записи и печати в них читаемы;
фамилия, имя и отчество заявителя написаны полностью;

в документах нет подчисток, приписок, зачеркнутых слов и иных неоговоренных исправлений, за исключением исправлений, скрепленных печатью и заверенных подписью специалиста органа (организации), выдавшего документ, его правопреемником или иным лицом, имеющим соответствующие полномочия;

документы не имеют серьезных повреждений, наличие которых допускает многозначность истолкования их содержания.

В случае если документ оформлен не на русском языке, к документу прилагается надлежащим образом заверенный перевод на русский язык.

Исчерпывающий перечень документов, необходимых в соответствии с законодательными или иными нормативными правовыми актами для предоставления государственной услуги, находящихся в распоряжении государственных органов, органов местного самоуправления и подведомственных им организаций (за исключением организаций, оказывающих услуги, необходимые и обязательные для предоставления государственной услуги) и подлежащих представлению в рамках межведомственного информационного взаимодействия

2.12. ЦСЗН в рамках межведомственного информационного взаимодействия для предоставления государственной услуги запрашивает следующие документы (сведения) на заявителя и членов семьи:

1) в органах внутренних дел:

сведения о действительности (недействительности) паспорта гражданина Российской Федерации - для лиц, достигших 14 –летнего возраста (при первом обращении либо при изменении паспортных данных);

сведения о регистрации по месту жительства, по месту пребывания гражданина Российской Федерации;

сведения о регистрации по месту жительства, по месту пребывания гражданина Российской Федерации;

сведения об отсутствии у родителей неснятой (непогашенной) судимости;

сведения об административных правонарушениях в области дорожного движения;

сведения о привлечении (не привлечении) лица к административному наказанию за потребление наркотических или психотропных веществ без назначения врача;

2) в органе Пенсионного фонда Российской Федерации:

сведения о получении страхового номера застрахованного лица - при отсутствии сведений в АИС «Соцзащита»;

документы (сведения) о размере пенсии и иных выплатах - при отсутствии сведений в АИС «Соцзащита»;

сведения о заработной плате или доходе, на которые начислены страховые взносы;

3) в органе социальной защиты населения субъекта Российской Федерации и подведомственных ему учреждений:

документы (сведения) о получении (неполучении), прекращении получения государственной услуги, предусмотренной настоящим регламентом, по прежнему месту жительства либо по месту постоянной регистрации в Российской Федерации - при отсутствии сведений в АИС «Соцзащита»;

- 4) в органе государственной службы занятости населения:
документы (сведения) о размере пособия по безработице, стипендии на период переобучения (либо неполучении указанных выплат) и других выплат, получаемых гражданами, обратившимися за государственной услугой, признанными в официальном порядке безработными;
документы (сведения) о регистрации родителя в качестве безработного;
- 5) в органе, осуществляющем пенсионное обеспечение (за исключением Пенсионного фонда):
сведения о размере пенсии и иных выплатах;
- 6) в органе Федеральной налоговой службы:
сведения о доходах лица, являющегося индивидуальным предпринимателем, по форме 3-НДФЛ;
сведения из декларации о доходах физических лиц 3 –НДФЛ;
сведения 2- НДФЛ;
- 7) в органе опеки и попечительства:
справку о получении (неполучении) заявителем денежного содержания на ребенка;
- 8) в органе Федеральной службы судебных приставов:
сведения о нахождении должника по алиментным обязательствам в исполнительном розыске (отбывает наказание, находится под арестом, на принудительном лечении, направлен для прохождения судебно-медицинской экспертизы или иные основания), в том числе о том, что в месячный срок место нахождения разыскиваемого должника не установлено, а также об отсутствии у него заработка, достаточного для исполнения решения суда;
справка (сведения) об отсутствии выплаты алиментов (о наличии задолженности по выплате), взыскиваемых по решению суда, на содержание несовершеннолетних детей;
справка или постановление судебного пристава-исполнителя о возвращении исполнительного документа взыскателю;
постановление либо справка службы судебных приставов-исполнителей о розыске должника по исполнительному документу о взыскании алиментов на ребенка, родители которого уклоняются от уплаты алиментов, либо в других случаях, предусмотренных законодательством Российской Федерации, когда взыскание алиментов невозможно;
- 10) в органе Федеральной службы исполнения наказаний и других соответствующих федеральных органах:
сведения (справка) о нахождении в соответствующих учреждениях должника (отбывает наказание, находится под арестом, на принудительном лечении, направлен для прохождения судебно-медицинской экспертизы или иные основания) и об отсутствии у него заработка, достаточного для исполнения решения суда о взыскании алиментов;
сведения (справка) о нахождении под арестом (в изоляторах временного содержания, следственных изоляторах и т.п.), прохождении судебно-медицинской экспертизы на основании постановлений следственных органов или суда в период судебного спора в связи с увольнением с работы по инициативе работодателя или рассмотрения в установленном законодательством Российской Федерации порядке вопроса о возмещении ущерба, причиненного незаконными действиями органов дознания, предварительного следствия, прокуратуры или суда, а также в других случаях, когда исполнение решения суда о взыскании алиментов невозможно по не зависящим от этих лиц причинам;
- 11) в органе Министерства обороны Российской Федерации и подведомственных ему учреждениях:
сведения о призыве отца ребенка на военную службу с указанием воинского звания и срока окончания службы по призыву;
сведения об учебе отца ребенка, с указанием срока окончания службы по призыву.
- При отсутствии технической возможности на момент запроса документов (сведений), указанных в настоящем подпункте, посредством автоматизированной информационной системы межведомственного электронного взаимодействия Ленинградской области, документы (сведения) запрашиваются на бумажном носителе.

2.12.1. Заявитель вправе представить документы (сведения), указанные в пункте 2.12 настоящего регламента (за исключением абзаца второго подпункта 1, абзаца 4 подпункта 6 пункта 2.12), по собственной инициативе.

2.12.2. В случае подачи гражданами в электронной форме через личный кабинет заявителя на ПГУ ЛО/ ЕПГУ документов, не подписанных усиленной квалифицированной электронной подписью, ЦСЗН в рамках межведомственного информационного взаимодействия для предоставления государственной услуги запрашивает сведения, содержащиеся в представленных документах, указанных в пунктах 2.6 и 2.7 настоящего регламента, с целью проведения проверки представленных документов и подтверждения оснований для предоставления государственной услуги.».

Исчерпывающий перечень оснований для приостановления предоставления государственной услуги с указанием допустимых сроков приостановления в случае, если возможность приостановления предоставления государственной услуги предусмотрена действующим законодательством

2.13. Основанием для приостановления предоставления государственной услуги является: непоступление в ЦСЗН ответа на межведомственный запрос по истечении 5 рабочих дней, следующих за днем направления соответствующего запроса ЦСЗН посредством автоматизированной информационной системы межведомственного электронного взаимодействия Ленинградской области (далее – АИС «Межвед ЛО»);

непоступление в ЦСЗН ответа на межведомственный запрос в течение 30 календарных дней, следующих за днем направления соответствующего запроса ЦСЗН на бумажном носителе;

непоступление в ЦСЗН документов (сведений), запрашиваемых в организациях не в рамках межведомственного взаимодействия, в течение 30 календарных дней, следующих за днем направления соответствующего запроса ЦСЗН на бумажном носителе.

При непоступлении в указанный срок запрашиваемых документов (сведений) должностное лицо ЦСЗН, ответственное за подготовку соответствующего решения, готовит уведомление о приостановлении предоставления государственной услуги по форме согласно приложению 8 к настоящему регламенту, согласовывает его и подписывает у руководителя (заместителя руководителя) ЦСЗН.

В случае непоступления запрашиваемых документов (сведений) в течение 30 календарных дней со дня направления соответствующего запроса ЦСЗН направляет запрос повторно не реже одного раза в квартал в течение одного года со дня направления первичного запроса. Заявителю повторно направляется уведомление о приостановлении предоставления государственной услуги по форме согласно приложению 8 к настоящему регламенту.

Должностное лицо, ответственное за делопроизводство, направляет заявителю уведомление почтовым отправлением, либо в электронной форме через АИС «Межвед ЛО», либо личный кабинет заявителя на ПГУ/ ЕПГУ.

Срок подготовки и направления заявителю уведомления не должен превышать 5 рабочих дней со дня истечения 30 календарных дней, следующих за днем направления соответствующего запроса.

При поступлении запрашиваемых документов (сведений) рассмотрение документов, принятие соответствующего решения, уведомление заявителя о принятом решении осуществляются в сроки, указанные в пункте 3.1.1 настоящего регламента, со дня поступления запрашиваемых документов в ЦСЗН.

Исчерпывающий перечень оснований для отказа в приеме документов, необходимых для предоставления государственной услуги

2.14. Основания для отказа в приеме документов, необходимых для предоставления государственной услуги, отсутствуют.

Исчерпывающий перечень оснований для отказа в предоставлении государственной услуги

2.15. Исчерпывающий перечень оснований для отказа в предоставлении государственной услуги:

- 1) представление неполного комплекта документов, указанных в пунктах 2.6 - 2.8 настоящего регламента;
- 2) представление документов, не отвечающих требованиям пунктов 2.9 - 2.11 настоящего регламента;
- 3) отсутствие права у заявителя на получение государственной услуги.

Размер платы, взимаемой с заявителя при предоставлении государственной услуги, и способы ее взимания в случаях, предусмотренных федеральными законами, принимаемыми в соответствии с ними иными нормативными правовыми актами Российской Федерации, нормативными правовыми актами Ленинградской области

2.16. Государственная услуга предоставляется бесплатно.

Максимальный срок ожидания в очереди при подаче запроса о предоставлении государственной услуги и при получении результата предоставления государственной услуги

2.17. Максимальный срок ожидания в очереди при подаче запроса о предоставлении государственной услуги и при получении результата предоставления государственной услуги составляет не более 15 минут.

Срок регистрации заявления заявителя о предоставлении государственной услуги

2.18. Срок регистрации заявления заявителя о предоставлении государственной услуги составляет в ЦСЗН:

при направлении заявления почтовой связью в ЦСЗН – в день поступления заявления или на следующий рабочий день (в случае поступления документов в нерабочее время, в выходные, праздничные дни);

при направлении заявления через МФЦ в ЦСЗН – в день поступления заявления в АИС «Межвед ЛО» или на следующий рабочий день (в случае направления документов в нерабочее время, в выходные, праздничные дни);

при направлении заявления в форме электронного документа посредством ЕПГУ или ПГУ ЛО, при наличии технической возможности в программном обеспечении ГБУ ЛО «МФЦ» – в день поступления заявления на ЕПГУ или ПГУ ЛО, или на следующий рабочий день (в случае направления документов в нерабочее время, в выходные, праздничные дни).

Требования к помещениям, в которых предоставляются государственные услуги, к залу ожидания, местам для заполнения запросов о предоставлении государственной или муниципальной услуги, информационным стендам с образцами их заполнения и перечнем документов, необходимых для предоставления государственной услуги, в том числе к обеспечению доступности для инвалидов указанных объектов в соответствии с законодательством Российской Федерации о социальной защите инвалидов

2.19. Требования к помещениям, в которых предоставляется государственная услуга, к залу ожидания, местам для заполнения запросов о предоставлении государственной услуги, информационным стендам с образцами их заполнения и перечнем документов, необходимых для предоставления государственной услуги.

2.19.1. Предоставление государственной услуги осуществляется в специально выделенных для этих целей помещениях ЦСЗН и МФЦ.

2.19.2. Наличие на территории, прилегающей к зданию, не менее 10 процентов мест (но не менее одного места) для парковки специальных автотранспортных средств инвалидов, которые не должны занимать иные транспортные средства. Инвалиды пользуются местами для парковки

специальных транспортных средств бесплатно. На территории, прилегающей к зданию, в которых размещены МФЦ, располагается бесплатная парковка для автомобильного транспорта посетителей, в том числе предусматривающая места для специальных автотранспортных средств инвалидов.

2.19.3. Помещения размещаются преимущественно на нижних, предпочтительнее на первых этажах здания, с предоставлением доступа в помещение инвалидам.

2.19.4. Здание (помещение) оборудуется информационной табличкой (вывеской), содержащей полное наименование ЦСЗН, а также информацию о режиме его работы.

2.19.5. Вход в здание (помещение) и выход из него оборудуются лестницами с поручнями и пандусами для передвижения детских и инвалидных колясок.

2.19.6. В помещении организуется бесплатный туалет для посетителей, в том числе туалет, предназначенный для инвалидов.

2.19.7. При необходимости работником МФЦ, ЦСЗН инвалиду оказывается помощь в преодолении барьеров, мешающих получению ими услуг наравне с другими лицами.

2.19.8. Вход в помещение и места ожидания оборудуются кнопками, а также содержат информацию о контактных номерах телефонов вызова работника для сопровождения инвалида.

2.19.9. Дублирование необходимой для инвалидов звуковой и зрительной информации, а также надписей, знаков и иной текстовой и графической информации знаками, выполненными рельефно-точечным шрифтом Брайля, допуск сурдопереводчика и тифлосурдопереводчика.

2.19.10. Оборудование мест повышенного удобства с дополнительным местом для собаки-проводника и устройств для передвижения инвалида (костылей, ходунков).

2.19.11. Характеристики помещений приема и выдачи документов в части объемно-планировочных и конструктивных решений, освещения, пожарной безопасности, инженерного оборудования должны соответствовать требованиям нормативных документов, действующих на территории Российской Федерации.

2.19.12. Помещения приема и выдачи документов должны предусматривать места для ожидания, информирования и приема заявителей.

2.19.13. Места ожидания и места для информирования оборудуются стульями (кресельными секциями, скамьями) и столами (стойками) для оформления документов с размещением на них бланков документов, необходимых для получения государственной услуги, канцелярскими принадлежностями, а также информационными стендами, содержащими актуальную и исчерпывающую информацию, необходимую для получения государственной услуги, и информацию о часах приема заявлений.

2.19.14. Места для проведения личного приема заявителей оборудуются столами, стульями, обеспечиваются канцелярскими принадлежностями для написания письменных обращений.

Показатели доступности и качества государственной услуги, в том числе показатели доступности общие, применимые в отношении всех заявителей, специальные, применимые в отношении инвалидов

2.20. Показатели доступности и качества государственной услуги.

2.20.1. Показатели доступности государственной услуги (общие, применимые в отношении всех заявителей):

- 1) транспортная доступность к месту предоставления государственной услуги;
- 2) наличие указателей, обеспечивающих беспрепятственный доступ к помещениям, в которых предоставляется услуга;
- 3) возможность получения полной и достоверной информации о государственной услуге в ЦСЗН, МФЦ, по телефону, на официальном сайте органа, предоставляющего услугу, посредством ЕПГУ, либо ПГУ ЛО;
- 4) предоставление государственной услуги любым доступным способом, предусмотренным действующим законодательством;
- 5) обеспечение для заявителя возможности получения информации о ходе и результате предоставления государственной услуги с использованием ЕПГУ и (или) ПГУ ЛО.

2.20.2. Показатели доступности государственной услуги (специальные, применимые в отношении инвалидов):

- 1) наличие инфраструктуры, указанной в пункте 2.19 настоящего регламента;
- 2) исполнение требований доступности услуг для инвалидов;
- 3) обеспечение беспрепятственного доступа инвалидов к помещениям, в которых предоставляется государственная услуга.

2.19.3. Показатели качества государственной услуги:

- 1) соблюдение срока предоставления государственной услуги;
- 2) соблюдение времени ожидания в очереди при подаче запроса и получении результата;
- 3) осуществление не более одного обращения заявителя в МФЦ при подаче документов на получение государственной услуги и не более одного обращения при получении результата в МФЦ;
- 4) отсутствие обоснованных жалоб на действия или бездействия должностных лиц ЦСЗН, поданных в установленном порядке.

2.20.4. После получения результата услуги, предоставление которой осуществлялось в электронном виде через ЕПГУ или ПГУ ЛО, либо посредством МФЦ, заявителю обеспечивается возможность оценки качества оказания услуги.

Информация об услугах, являющихся необходимыми и обязательными для предоставления государственной услуги

2.21. Получение услуг, которые являются необходимыми и обязательными для предоставления государственной услуги, не требуется.

Получение согласований, которые являются необходимыми и обязательными для предоставления государственной услуги, не требуется.

Иные требования, в том числе учитывающие особенности предоставления государственной услуги в многофункциональном центре предоставления государственных и муниципальных услуг и особенности предоставления государственной услуги в электронной форме

2.22. Иные требования, в том числе учитывающие особенности предоставления государственной услуги в МФЦ и особенности предоставления государственной услуги в электронной форме:

2.22.1. Предоставление государственной услуги посредством МФЦ осуществляется в подразделениях ГБУ ЛО «МФЦ» при наличии вступившего в силу соглашения о взаимодействии между ГБУ ЛО «МФЦ» и ЦСЗН (далее – соглашение). Предоставление государственной услуги в иных МФЦ осуществляется при наличии вступившего в силу соглашения о взаимодействии между ГБУ ЛО «МФЦ» и иным МФЦ.

2.22.2. Предоставление государственной услуги в электронном виде осуществляется при технической реализации государственной услуги посредством ПГУ ЛО и/или ЕПГУ.

III. СОСТАВ, ПОСЛЕДОВАТЕЛЬНОСТЬ И СРОКИ ВЫПОЛНЕНИЯ АДМИНИСТРАТИВНЫХ ПРОЦЕДУР, ТРЕБОВАНИЯ К ПОРЯДКУ ИХ ВЫПОЛНЕНИЯ, В ТОМ ЧИСЛЕ ОСОБЕННОСТИ ВЫПОЛНЕНИЯ АДМИНИСТРАТИВНЫХ ПРОЦЕДУР В МНОГОФУНКЦИОНАЛЬНЫХ ЦЕНТРАХ

3.1. Состав, последовательность и сроки выполнения административных процедур, требования к порядку их выполнения.

3.1.1. Предоставление государственной услуги включает в себя следующие административные процедуры:

- 1) принятие решения - 22 рабочих дня с даты регистрации заявления в ЦСЗН в соответствии с пунктом 2.18 настоящего регламента и полного комплекта документов (сведений), в том числе полученных в рамках межведомственного информационного взаимодействия и (или) по иным запросам ЦСЗН;

2) выдача (направление) результата (соответствующее уведомление по форме согласно приложениям 6, 7 к настоящему регламенту) – 8 рабочих дней.

Последовательность административных действий (процедур) по предоставлению государственной услуги отражена в блок – схеме, представленной в приложении 10 к настоящему регламенту.

3.1.2. Принятие решения.

3.1.2.1. Основание для начала административной процедуры: поступление в ЦСЗН заявления и прилагаемых к нему документов должностному лицу, ответственному за принятие решения.

3.1.2.2. Содержание административного действия (административных действий), продолжительность и (или) максимальный срок его (их) выполнения работником ЦСЗН в соответствии с должностной инструкцией (далее – работник ЦСЗН):

1 действие: работник ЦСЗН при личном обращении заявителя (представителя заявителя) в ЦСЗН составляет также расписку в приеме документов с указанием описи документов и вручает копию расписки заявителю (представителю заявителя) под роспись, передает заявление и прилагаемые к нему документы работнику ЦСЗН, ответственному за принятие решения, а также в случае получения документов посредством МФЦ либо ПГУ ЛО/ЕПГУ принимает в работу электронные документы в АИС «Межвед ЛО» в сроки, указанные в пункте 2.18 настоящего регламента – 1 рабочий день;

2 действие: работник ЦСЗН проводит проверку документов на комплектность и достоверность, проверку сведений, содержащихся в представленных заявлении и документах, в целях оценки их соответствия требованиям и условиям получения государственной услуги, формирует и направляет соответствующий(е) запрос(ы) – 2 рабочих дня;

3 действие: работник ЦСЗН, получив комплект документов на бумажном носителе из МФЦ, готовит проект решения в форме соответствующего распоряжения (приложения 4, 5 к настоящему регламенту) с учетом поступивших запрашиваемых документов (сведений), его согласует и подписывает у руководителя ЦСЗН – в течение 27 рабочих дней со дня, следующим за днем получения документов на бумажном носителе из МФЦ и ответов на соответствующие запросы.

3.1.2.3. Лицо, ответственное за выполнение административной процедуры: должностное лицо, ответственное за принятие решения.

3.1.2.4. Критерии принятия решения: наличие (отсутствие) у заявителя права на получение государственной услуги.

3.1.2.5. Результат выполнения административной процедуры: принятие соответствующего решения.

3.1.3. Выдача (направление) результата.

3.1.3.1. Основание для начала административной процедуры: принятие соответствующего решения.

3.1.3.2. Содержание административного действия, продолжительность и (или) максимальный срок его выполнения:

1 действие: работник ЦСЗН готовит уведомление о назначении либо об отказе в назначении государственной услуги, подписывает его у руководителя ЦСЗН, а также в случае получения документов посредством МФЦ либо ПГУ ЛО/ЕПГУ размещает в АИС «Межвед ЛО» соответствующее уведомление – 1 рабочий день после даты принятия решения;

2 действие: работник ЦСЗН, в случае получения документов по почте, направляет результат предоставления государственной услуги способом, указанным в заявлении, не позднее 1 рабочего дня с даты окончания первого административного действия данной административной процедуры.

3.1.3.3. Лицо, ответственное за выполнение административной процедуры: должностное лицо, ответственное за делопроизводство.

3.1.3.4. Результат выполнения административной процедуры: направление заявителю результата предоставления государственной услуги способом, указанным в заявлении.

3.2. Особенности выполнения административных процедур в электронной форме.

3.2.1. Предоставление государственной услуги на ЕПГУ и ПГУ ЛО осуществляется в соответствии с Федеральным законом от 27.07.2010 № 210-ФЗ «Об организации предоставления государственных и муниципальных услуг», Федеральным законом от 27.07.2006 № 149-ФЗ «Об информации, информационных технологиях и о защите информации», постановлением Правительства Российской Федерации от 25.06.2012 № 634 «О видах электронной подписи, использование которых допускается при обращении за получением государственных и муниципальных услуг».

3.2.2. Для получения государственной услуги через ЕПГУ или через ПГУ ЛО заявителю необходимо предварительно пройти процесс регистрации в Единой системе идентификации и аутентификации (далее – ЕСИА).

3.2.3. Государственная услуга может быть получена через ПГУ ЛО, либо через ЕПГУ.

3.2.4. Для подачи заявления через ЕПГУ или через ПГУ ЛО заявитель должен выполнить следующие действия:

пройти идентификацию и аутентификацию в ЕСИА;

в личном кабинете на ЕПГУ или на ПГУ ЛО заполнить в электронном виде заявление на оказание государственной услуги и приложить к заявлению электронные документы;

направить пакет электронных документов в ЦСЗН посредством функционала ЕПГУ или ПГУ ЛО.

3.2.5. В результате направления пакета электронных документов посредством ПГУ ЛО, либо через ЕПГУ в соответствии с требованиями пункта 3.2.4 в АИС «Межвед ЛО» производится автоматическая регистрация поступившего пакета электронных документов и присвоение пакету уникального номера дела. Номер дела доступен заявителю в личном кабинете ПГУ ЛО или ЕПГУ.

3.2.6. При предоставлении государственной услуги через ПГУ ЛО, либо через ЕПГУ, должностное лицо ЦСЗН выполняет действия, указанные в пункте 3.1 настоящего регламента.

После рассмотрения документов и принятия решения о предоставлении (об отказе в предоставлении) государственной услуги заполняет предусмотренные в АИС «Межвед ЛО» формы о принятом решении и переводит дело в архив АИС «Межвед ЛО».

Должностное лицо ЦСЗН уведомляет заявителя о принятом решении с помощью указанных в заявлении средств связи, затем направляет документ способом, указанным в заявлении: в письменном виде почтой, либо направляет электронный документ, подписанный усиленной квалифицированной электронной подписью должностного лица, принявшего решение, в личный кабинет ПГУ ЛО или ЕПГУ.

3.2.7. В случае поступления всех документов, указанных в пунктах 2.6 – 2.8 настоящего регламента, днем обращения за предоставлением государственной услуги считается дата регистрации приема документов на ПГУ ЛО или ЕПГУ.

Информирование заявителя о ходе и результате предоставления государственной услуги осуществляется в электронной форме через личный кабинет заявителя, расположенный на ПГУ ЛО, либо на ЕПГУ.

3.2.8. ЦСЗН при поступлении документов от заявителя посредством ПГУ ЛО или ЕПГУ по требованию заявителя направляет результат предоставления услуги в форме электронного документа, подписанного усиленной квалифицированной электронной подписью должностного лица, принявшего решение (в этом случае заявитель при подаче запроса на предоставление услуги отмечает в соответствующем поле такую необходимость).

Выдача (направление) электронных документов, являющихся результатом предоставления государственной услуги, заявителю осуществляется в день регистрации результата предоставления государственной услуги ЦСЗН.

3.2.9. В случае подачи гражданами в электронной форме через личный кабинет заявителя на ПГУ ЛО/ ЕПГУ документов, подписанных усиленной квалифицированной электронной подписью, ЦСЗН не проводит проверку представленных документов, указанных в пунктах 2.6 – 2.8 настоящего регламента.

3.3. Особенности выполнения административных процедур в многофункциональных центрах.

3.3.1. В случае подачи документов в ЦСЗН посредством МФЦ работник МФЦ,

осуществляющий прием документов, представленных для получения государственной услуги, выполняет в соответствии с настоящим регламентом и соглашением следующие действия:

- а) определяет предмет обращения;
- б) устанавливает личность заявителя или личность и полномочия представителя заявителя;
- в) проводит проверку правильности заполнения заявления на соответствие требованиям, указанным в пункте 2.9 настоящего регламента;
- г) проводит проверку укомплектованности пакета документов и соответствия документов требованиям, указанным в пункте 2.10 настоящего регламента;
- д) осуществляет сканирование представленных документов, формирует электронное дело;
- е) обеспечивает качество передаваемых копий документов в ЦСЗН в соответствии с представленными заявителем оригиналами документов;
- ж) заверяет электронное дело своей электронной подписью (далее - ЭП);
- з) направляет пакет документов в ЦСЗН:
в электронном виде (в составе пакетов электронных дел) в день обращения заявителя в МФЦ;

на бумажных носителях (в случае необходимости обязательного предоставления оригиналов документов) – в течение 2 рабочих дней, следующих за днем обращения заявителя в МФЦ по территориальному принципу (в течение 5 рабочих дней, следующих за днем обращения заявителя в МФЦ по экстерриториальному принципу) посредством курьерской связи, с составлением описи передаваемых документов, с указанием даты, количества листов, фамилии, должности и подписанные работником МФЦ, ответственным за выполнение административного действия (если рабочий день МФЦ, следующий за днем обращения заявителя в МФЦ, является нерабочим днем ЦСЗН, то днем окончания срока передачи документов считается второй рабочий день ЦСЗН, следующий за днем обращения заявителя в МФЦ).

3.3.2. При выявлении несоответствия документа (документов) требованиям, указанным в пункте 2.10-2.11 настоящего регламента, работник МФЦ отражает на копии (копиях) документа (документов) выявленные несоответствия, которые заверяет подписью и печатью МФЦ или штампом, содержащим сведения о наименовании МФЦ.

По окончании приема документов работник МФЦ выдает заявителю расписку в приеме документов.

Работник МФЦ несет ответственность в порядке, установленном нормативными правовыми актами Российской Федерации, за неисполнение или ненадлежащее исполнение настоящего регламента.

3.3.3. При указании заявителем места получения результата посредством МФЦ должностное лицо ЦСЗН, ответственное за выполнение административной процедуры, передает работнику МФЦ для передачи в соответствующий МФЦ результат для его последующей выдачи заявителю:

в электронном виде в течение 1 рабочего дня со дня принятия соответствующего решения заявителю.

3.3.4. При указании заявителем места получения результата посредством МФЦ работник МФЦ, ответственный за выдачу результата:

сообщает заявителю о принятом решении по телефону с записью даты и времени телефонного звонка, или посредством смс-информирования, а также о возможности получения документов в МФЦ, в срок не позднее двух дней с даты их получения в автоматизированной информационной системе обеспечения деятельности многофункциональных центров (далее - АИС МФЦ);

распечатывает из АИС МФЦ результат (уведомление о назначении либо об отказе в назначении государственной услуги) для его последующей выдачи заявителю на руки по требованию заявителя либо готовит документы, являющиеся результатом предоставления услуги, направленные из ЦСЗН на бумажном носителе, для последующей выдачи заявителю.

3.4. При вводе безбумажного электронного документооборота административные процедуры регламентируются нормативным правовым актом Ленинградской области, устанавливающим порядок электронного (безбумажного) документооборота в сфере государственных услуг.

IV. ФОРМЫ КОНТРОЛЯ ЗА ИСПОЛНЕНИЕМ АДМИНИСТРАТИВНОГО РЕГЛАМЕНТА

Порядок осуществления текущего контроля за соблюдением и исполнением ответственными должностными лицами положений административного регламента и иных нормативных правовых актов, устанавливающих требования к предоставлению государственной услуги, а также принятием решений ответственными лицами

4.1. Текущий контроль осуществляется постоянно ответственными должностными лицами ЦСЗН по каждой процедуре в соответствии с установленными настоящим регламентом содержанием действий и сроками их осуществления, а также путем проведения руководителем (заместителем руководителя) ЦСЗН проверок исполнения положений настоящего административного регламента, иных нормативных правовых актов.

Порядок и периодичность осуществления плановых и внеплановых проверок полноты и качества предоставления государственной услуги

4.2. В целях осуществления контроля за полнотой и качеством предоставления государственной услуги Комитетом проводятся плановые и внеплановые проверки.

Плановые проверки предоставления государственной услуги проводятся не реже одного раза в три года в соответствии с планом проведения проверок, утвержденным руководителем Комитета.

При проверке могут рассматриваться все вопросы, связанные с предоставлением государственной услуги (комплексные проверки), или отдельный вопрос, связанный с предоставлением государственной услуги (тематические проверки).

Внеплановые проверки предоставления государственной услуги проводятся по обращениям физических, юридических лиц и индивидуальных предпринимателей, обращениям органов государственной власти, органов местного самоуправления, их должностных лиц, а также в целях проверки устранения нарушений, выявленных в ходе проведенной внеплановой проверки. Указанные обращения подлежат регистрации в день их поступления в системе электронного документооборота и делопроизводства комитета.

О проведении проверки издается правовой акт Комитета о проведении проверки исполнения настоящего регламента.

По результатам проведения проверки составляется акт, в котором должны быть указаны документально подтвержденные факты нарушений, выявленные в ходе проверки, или отсутствие таковых, а также выводы, содержащие оценку полноты и качества предоставления государственной услуги и предложения по устранению выявленных при проверке нарушений. При проведении внеплановой проверки в акте отражаются результаты проверки фактов, изложенных в обращении, а также выводы и предложения по устранению выявленных при проверке нарушений.

Ответственность должностных лиц за решения и действия (бездействие), принимаемые (осуществляемые) в ходе предоставления государственной услуги

4.3. Должностные лица, уполномоченные на выполнение административных действий, предусмотренных настоящим регламентом, несут ответственность за соблюдением требований действующих нормативных правовых актов, в том числе за соблюдением сроков выполнения административных действий, полноту их совершения, соблюдение принципов поведения с заявителями, сохранность документов.

Руководитель ЦСЗН несет ответственность за обеспечение предоставления государственной услуги.

Специалисты ЦСЗН при предоставлении государственной услуги несут ответственность: за неисполнение или ненадлежащее исполнение административных процедур при предоставлении государственной услуги;

за действия (бездействие), влекущие нарушение прав и законных интересов физических лиц.

Должностные лица, виновные в неисполнении или ненадлежащем исполнении требований настоящего регламента, привлекаются к ответственности в порядке, установленном нормативными правовыми актами Российской Федерации.

V. ДОСУДЕБНЫЙ (ВНЕСУДЕБНЫЙ) ПОРЯДОК ОБЖАЛОВАНИЯ РЕШЕНИЙ И ДЕЙСТВИЙ (БЕЗДЕЙСТВИЯ) ОРГАНА, ПРЕДОСТАВЛЯЮЩЕГО ГОСУДАРСТВЕННУЮ УСЛУГУ, А ТАКЖЕ ДОЛЖНОСТНЫХ ЛИЦ ОРГАНА, ПРЕДОСТАВЛЯЮЩЕГО ГОСУДАРСТВЕННУЮ УСЛУГУ, ЛИБО ГОСУДАРСТВЕННЫХ ИЛИ МУНИЦИПАЛЬНЫХ СЛУЖАЩИХ, МНОГОФУНКЦИОНАЛЬНОГО ЦЕНТРА ПРЕДОСТАВЛЕНИЯ ГОСУДАРСТВЕННЫХ И МУНИЦИПАЛЬНЫХ УСЛУГ, РАБОТНИКА МНОГОФУНКЦИОНАЛЬНОГО ЦЕНТРА ПРЕДОСТАВЛЕНИЯ ГОСУДАРСТВЕННЫХ И МУНИЦИПАЛЬНЫХ УСЛУГ

Право заявителей на досудебное (внесудебное) обжалование решений и действий (бездействия), принятых (осуществляемых) в ходе предоставления государственной услуги

5.1. Заявители либо их представители имеют право на досудебное (внесудебное) обжалование решений и действий (бездействия), принятых (осуществляемых) в ходе предоставления государственной услуги.

Предмет досудебного (внесудебного) обжалования

5.2. Предметом досудебного (внесудебного) обжалования заявителем решений и действий (бездействия) ЦСЗН, должностного лица ЦСЗН, ответственного за предоставление государственной услуги, многофункционального центра, работника многофункционального центра являются:

1) нарушение срока регистрации запроса заявителя о предоставлении государственной услуги, запроса, указанного в статье 15.1 Федерального закона от 27.07.2010 № 210-ФЗ;

2) нарушение срока предоставления государственной услуги. В указанном случае досудебное (внесудебное) обжалование заявителем решений и действий (бездействия) многофункционального центра, работника многофункционального центра возможно в случае, если на многофункциональный центр, решения и действия (бездействие) которого обжалуются, возложена функция по предоставлению соответствующих государственных услуг в полном объеме в порядке, определенном частью 1.3 статьи 16 Федерального закона от 27.07.2010 № 210-ФЗ;

3) требование у заявителя документов или информации либо осуществления действий, представление или осуществление которых не предусмотрено нормативными правовыми актами Российской Федерации, нормативными правовыми актами Ленинградской области для предоставления государственной услуги;

4) отказ в приеме документов, представление которых предусмотрено нормативными правовыми актами Российской Федерации, нормативными правовыми актами Ленинградской области для предоставления государственной услуги, у заявителя;

5) отказ в предоставлении государственной услуги, если основания отказа не предусмотрены федеральными законами и принятыми в соответствии с ними иными нормативными правовыми актами Российской Федерации, законами и иными нормативными правовыми актами Ленинградской области. В указанном случае досудебное (внесудебное) обжалование заявителем решений и действий (бездействия) многофункционального центра, работника многофункционального центра возможно в случае, если на МФЦ, решения и действия (бездействие) которого обжалуются, возложена функция по предоставлению соответствующих государственных услуг в полном объеме в порядке, определенном частью 1.3 статьи 16 Федерального закона от 27.07.2010 № 210-ФЗ;

6) затребование с заявителя при предоставлении государственной услуги платы, не предусмотренной нормативными правовыми актами Российской Федерации, нормативными правовыми актами Ленинградской области;

7) отказ ЦСЗН, должностного лица ЦСЗН, ответственного за предоставление

государственной услуги, многофункционального центра, работника многофункционального центра в исправлении допущенных ими опечаток и ошибок в выданных в результате предоставления государственной услуги документах либо нарушение установленного срока таких исправлений. В указанном случае досудебное (внесудебное) обжалование решений и действий (бездействия) многофункционального центра, работника многофункционального центра возможно в случае, если на многофункционального центра, решения и действия (бездействие) которого обжалуются, возложена функция по предоставлению соответствующих государственных услуг в полном объеме в порядке, определенном частью 1.3 статьи 16 Федерального закона от 27.07.2010 № 210-ФЗ;

8) нарушение срока или порядка выдачи документов по результатам предоставления государственной услуги;

9) приостановление предоставления государственной услуги, если основания приостановления не предусмотрены федеральными законами и принятыми в соответствии с ними иными нормативными правовыми актами Российской Федерации, законами и принятыми в соответствии с ними иными нормативными правовыми актами Ленинградской области. В указанном случае досудебное (внесудебное) обжалование решений и действий (бездействия) многофункционального центра, работника многофункционального центра возможно в случае, если на многофункционального центра, решения и действия (бездействие) которого обжалуются, возложена функция по предоставлению государственной услуги в полном объеме в порядке, определенном частью 1.3 статьи 16 Федерального закона от 27.07.2010 № 210-ФЗ;

10) требование у заявителя при предоставлении государственной услуги документов или информации, отсутствие и (или) недостоверность которых не указывались при первоначальном отказе в приеме документов, необходимых для предоставления государственной услуги, либо в предоставлении государственной, за исключением случаев, предусмотренных пунктом 4 части 1 статьи 7 Федерального закона от 27.07.2010 № 210-ФЗ. В указанном случае досудебное (внесудебное) обжалование решений и действий (бездействия) многофункционального центра, работника многофункционального центра возможно в случае, если на многофункциональный центр, решения и действия (бездействие) которого обжалуются, возложена функция по предоставлению соответствующих государственных услуг в полном объеме в порядке, определенном частью 1.3 статьи 16 Федерального закона от 27.07.2010 № 210-ФЗ.

Органы исполнительной власти (органы местного самоуправления)
и должностных лиц, которым может быть адресована жалоба в досудебном (внесудебном)
порядке, а также способы подачи жалобы

5.3. Жалоба подается в письменной форме на бумажном носителе, в электронной форме в ЦСЗН, либо в комитет по социальной защите населения Ленинградской области (далее – КСЗН ЛО), ГБУ ЛО «МФЦ», либо в Комитет экономического развития и инвестиционной деятельности Ленинградской области, являющийся учредителем ГБУ ЛО «МФЦ» (далее - учредитель ГБУ ЛО «МФЦ»).

Жалобы на решения и действия (бездействие) работника ЦСЗН подаются руководителю ЦСЗН. Жалобы на решения и действия (бездействие) ЦСЗН подаются в КСЗН ЛО или должностному лицу, уполномоченному нормативным правовым актом Ленинградской области.

Жалобы на решения и действия (бездействие) работника ГБУ ЛО «МФЦ» подаются руководителю многофункционального центра. Жалобы на решения и действия (бездействие) ГБУ ЛО «МФЦ» подаются учредителю ГБУ ЛО «МФЦ» или должностному лицу, уполномоченному нормативным правовым актом Ленинградской области.

Жалоба на решения и действия (бездействие) ЦСЗН, должностного лица ЦСЗН, ответственного за предоставление государственной услуги, руководителя ЦСЗН, может быть направлена по почте, через многофункциональный центр, с использованием информационно-телекоммуникационной сети «Интернет», официального сайта ЦСЗН, ЕПГУ либо ПГУ ЛО, а также может быть принята при личном приеме заявителя.

Жалоба на решения и действия (бездействие) многофункционального центра, работника многофункционального центра может быть направлена по почте, с использованием

информационно-телекоммуникационной сети «Интернет», официального сайта многофункционального центра, ЕПГУ либо ПГУ ЛО, а также может быть принята при личном приеме заявителя.

Основания для начала процедуры досудебного (внесудебного) обжалования

5.4. Основанием для начала процедуры досудебного (внесудебного) обжалования является подача заявителем жалобы, соответствующей требованиям части 5 статьи 11.2 Федерального закона № 210-ФЗ.

В письменной жалобе в обязательном порядке указываются:

- наименование ЦСЗН, должностного лица ЦСЗН, ответственного за предоставление государственной услуги, филиала, отдела, удаленного рабочего места ГБУ ЛО «МФЦ», его руководителя и (или) работника, решения и действия (бездействие) которых обжалуются;
- фамилия, имя, отчество (последнее - при наличии), сведения о месте жительства заявителя - физического лица либо наименование, сведения о месте нахождения заявителя - юридического лица, а также номер (номера) контактного телефона, адрес (адреса) электронной почты (при наличии) и почтовый адрес, по которым должен быть направлен ответ заявителю;
- сведения об обжалуемых решениях и действиях (бездействии) ЦСЗН, должностного лица ЦСЗН, ответственного за предоставление государственной услуги, филиала, отдела, удаленного рабочего места ГБУ ЛО «МФЦ», его работника;
- доводы, на основании которых заявитель не согласен с решением и действием (бездействием) ЦСЗН, должностного лица ЦСЗН, ответственного за предоставление государственной услуги, филиала, отдела, удаленного рабочего места ГБУ ЛО «МФЦ», его работника. Заявителем могут быть представлены документы (при наличии), подтверждающие доводы заявителя, либо их копии.

Права заявителей на получение информации и документов, необходимых для составления и обоснования жалобы

5.5. Заявитель имеет право на получение информации и документов, необходимых для составления и обоснования жалобы, в случаях, установленных статьей 11.1 Федерального закона № 210-ФЗ, при условии, что это не затрагивает права, свободы и законные интересы других лиц, и если указанная информация и документы не содержат сведений, составляющих государственную или иную охраняемую тайну.

Сроки рассмотрения жалобы

5.6. Жалоба, поступившая в ЦСЗН, КСЗН ЛО, ГБУ ЛО «МФЦ», учредителю ГБУ ЛО «МФЦ», подлежит рассмотрению в течение пятнадцати рабочих дней со дня ее регистрации, а в случае обжалования отказа ЦСЗН, ГБУ ЛО «МФЦ», в приеме документов у заявителя либо в исправлении допущенных опечаток и ошибок или в случае обжалования нарушения установленного срока таких исправлений - в течение пяти рабочих дней со дня ее регистрации.

Результат досудебного (внесудебного) обжалования применительно к каждой процедуре либо инстанции обжалования

5.7. По результатам рассмотрения жалобы принимается одно из следующих решений:

- 1) жалоба удовлетворяется, в том числе в форме отмены принятого решения, исправления допущенных опечаток и ошибок в выданных в результате предоставления государственной услуги документах, возврата заявителю денежных средств, взимание которых не предусмотрено нормативными правовыми актами Российской Федерации, нормативными правовыми актами субъектов Российской Федерации;
- 2) в удовлетворении жалобы отказывается.

Не позднее дня, следующего за днем принятия решения по результатам рассмотрения

жалобы, заявителю в письменной форме и по желанию заявителя в электронной форме направляется мотивированный ответ о результатах рассмотрения жалобы:

– в случае признания жалобы подлежащей удовлетворению в ответе заявителю дается информация о действиях, осуществляемых ЦСЗН, многофункциональным центром в целях незамедлительного устранения выявленных нарушений при оказании государственной услуги, а также приносятся извинения за доставленные неудобства и указывается информация о дальнейших действиях, которые необходимо совершить заявителю в целях получения государственной услуги.

– в случае признания жалобы не подлежащей удовлетворению в ответе заявителю даются аргументированные разъяснения о причинах принятого решения, а также информация о порядке обжалования принятого решения.

В случае установления в ходе или по результатам рассмотрения жалобы признаков состава административного правонарушения или преступления должностное лицо, работник, наделенные полномочиями по рассмотрению жалоб, незамедлительно направляют имеющиеся материалы в органы прокуратуры.

Приложение 1

к административному регламенту предоставления на территории Ленинградской области государственной услуги по обеспечению транспортным средством многодетных семей, воспитывающих семь и более несовершеннолетних детей (в том числе усыновленных) либо шесть несовершеннолетних детей, из которых один или более инвалиды

Образец размещения сведений информационного характера

Государственную услугу предоставляет Ленинградское областное государственное казенное учреждение «Центр социальной защиты населения» (далее – ЦСЗН).

Адрес ЦСЗН: Российская Федерация, 195197, Санкт-Петербург, улица Замшина, дом 6.

График работы ЦСЗН: понедельник-четверг: с 9.00 до 12.00 и с 12.48 до 18.00; пятница: с 9.00 до 12.00 и с 12.48 до 17.00.

Справочные телефоны ЦСЗН: телефон – +7-(812)- 540-02-49.

Адрес электронной почты: evc_info@kszn.lenreg.ru.

Адреса ГБУ ЛО «Многофункциональный центр предоставления государственных и муниципальных услуг», принимающего документы на государственную услугу:

г. Бокситогорск, ул. Заводская д. 8

График работы: понедельник – пятница с 9.00 до 18.00, суббота с 9.00 до 14.00

Контактный телефон: +7 (921) 354-38-43, 8-800-500-0047

E-mail: info_boksitogorsk@mfc47.ru

г. Пикалёво, ул. Заводская, д. 11А

График работы: понедельник – пятница с 9.00 до 18.00, суббота с 9.00 до 14.00

Контактный телефон: +7 (921) 768-68-26, 8-800-500-0047

E-mail: info_pikalevo@mfc47.ru

Адреса удаленных рабочих мест:

Большедворское сельское поселение, д. Большой Двор, д. 21, Большедворский культурный центр
График работы: понедельник – пятница с 10.00 до 12.00

Борское сельское поселение, д. Бор, д. 44, здание администрации (библиотека)

График работы: среда с 9.30 до 13.30

Предварительная запись по телефону: +7 (921) 354-38-43

Ефимовское городское поселение, г.п. Ефимовский, ул. Комсомольская, д. 9, здание администрации.

График работы: понедельник – пятница с 9.00 до 18.00, перерыв на обед с 13.00 до 14.00

Лидское сельское поселение, п. Заборье, ул. Школьная, д. 24, здание администрации

График работы: четверг с 10.00 до 14.00

Предварительная запись по телефону: +7 (921) 354-38-43

Климовское сельское поселение, д. Климово, д. 35, здание администрации

График работы: четверг 10.00-14.00

Предварительная запись по телефону: +7 (921) 354-38-43

Самойловское сельское поселение, п. Совхозный, д. 11, здание администрации

График работы: среда с 10.00 до 14.00

Предварительная запись по телефону: +7 (921) 354-38-43

Приложение 2

к административному регламенту предоставления на территории Ленинградской области государственной услуги по обеспечению транспортным средством многодетных семей, воспитывающих семь и более несовершеннолетних детей (в том числе усыновленных) либо шесть несовершеннолетних детей, из которых один или более инвалиды

Форма

В

(наименование ЦСЗН)

от заявителя _____

(фамилия, имя отчество заполняется заявителем)

от представителя заявителя _____

(фамилия, имя, отчество заполняется представителем заявителя)

от имени заявителя _____

(указать фамилию, имя, отчество заявителя)

Адрес места жительства заявителя _____

(почтовый индекс, район, населенный пункт, улица, дом, корпус, квартира)

Последний адрес проживания до переезда в Ленинградскую область

*(заполняется в случае переезда)**(почтовый индекс, район, населенный пункт, улица, дом, корпус, квартира)**страховой номер индивидуального лицевого счета (СНИЛС) – при наличии*

телефон _____

З А Я В Л Е Н И Е
о предоставлении государственной услуги

Прошу обеспечить транспортным средством

К заявлению прилагаю:

№ п/п	Наименование документа	Количество документов

Настоящим заявлением подтверждаю:

на дату обращения совместно в семье проживают ____ несовершеннолетних детей;

дети на полном государственном обеспечении _____

(указать не находятся (находятся))

родительских прав в отношении ребенка (детей), _____

(указать не лишилась(ся) (лишилась(ся))

решение об отмене усыновления ребенка (детей), в связи с усыновлением которого (которых)

возникло право на обеспечение транспортным средством _____

(указать - не принималось (принималось))

решение об ограничении в родительских правах в отношении ребенка (детей), в связи с рождением которого (которых) возникло право на обеспечение транспортным средством _____

(указать - не принималось (принималось))

ребенок (дети) из состава многодетной семьи в установленном порядке полностью дееспособным (эмансипированным) _____
(указать -- не признан(ы) / признан)

транспортное средство в соответствии с иными нормативными актами
Ленинградской области (иных субъектов РФ) _____

(указать -- не предоставлялось (предоставлялась))

Заявляю, что за период с _____ по _____ моя семья, состоящая из _____ человек
(включая заявителя)

получает следующие виды доходов:

№ п/п	Вид полученного дохода	Отметить, если имеется ли данный вид дохода (указать слово «да» в графе 3)
1	Доходы, полученные от трудовой деятельности	
2	Денежное довольствие	
3	Выплаты социального характера (пенсии, пособия, стипендии и пр.)	
4	Иные полученные доходы, всего:	
	<i>в том числе:</i>	
4.1	Доходы, полученные от предпринимательской деятельности	
4.2	Доходы, полученные от личного подсобного хозяйства	
4.3	Полученные алименты	
4.4	Доходы, полученные от собственности, в том числе от сдачи имущества в аренду, продажи имущества	
4.5	Прочие полученные доходы	

Иных доходов, кроме указанных в заявлении и прилагаемых документах, не имею (ем).

Прошу исключить из общей суммы дохода, выплаченные алименты в сумме _____ руб. ____ коп., удерживаемые по _____

(основание для удержания алиментов, Ф.И.О. лица, в пользу которого производятся удержания)

Согласен(а) на запрос документов (сведений), необходимых для предоставления государственных(ой) услуг(и).

Предупрежден(а) о том, что:

при представлении заведомо ложных и (или) недостоверных сведений, а также при умолчании о фактах, влекущих отказ в предоставлении, прекращение предоставления мер(ы) социальной поддержки, предусмотрена уголовная ответственность статьей 159.2 Уголовного кодекса Российской Федерации;

при запросе документов (сведений), необходимых для предоставления государственных(ой) услуг(и), вопрос предоставления государственных(ой) услуг(и) будет рассмотрен после получения сведений и о возможности представления таких документов (сведений) по собственной инициативе.

_____ (подпись заявителя (представителя заявителя))

Результат рассмотрения заявления прошу (поставить отметку «V»):

<input type="checkbox"/>	выдать на руки в МФЦ, расположенном по адресу <*>: Ленинградская область, _____
<input type="checkbox"/>	направить по почте, указать адрес _____
<input type="checkbox"/>	направить в электронной форме в личный кабинет на ПГУ ЛО/ЕПГУ
<input type="checkbox"/>	направить по электронной почте, указать электронный адрес _____

_____ (подпись)

_____ (фамилия, инициалы заявителя (представителя заявителя))

_____ (дата)

<*> Адрес МФЦ указывается при подаче документов посредством ПГУ ЛО/ЕПГУ либо при подаче документов в МФЦ, находящегося по другому адресу

Заполняется специалистом:

факт собственноручной подписи заявителя (представителя заявителя) в заявлении удостоверен

_____ (подпись, расшифровка подписи, дата)

Заявление зарегистрировано в ЦСЗН _____

_____ (дата)

_____ (подпись)

_____ (фамилия, инициалы специалиста)

Приложение 3

к административному регламенту предоставления на территории Ленинградской области государственной услуги по обеспечению транспортным средством многодетных семей, воспитывающих семь и более несовершеннолетних детей (в том числе усыновленных) либо шесть несовершеннолетних детей, из которых один или более инвалиды

форма

Согласие гражданина на обработку персональных данных

Я, _____
(Ф.И.О. заявителя (представителя заявителя) полностью)

« _____ » _____ года рождения.

Документ, удостоверяющий личность (заявителя, представителя заявителя)

Серия _____ номер _____ Дата выдачи « _____ » _____ г.
кем выдан _____

Адрес проживания: _____

Полномочия _____ подтверждены _____

(наименование и реквизиты доверенности или иного документа, подтверждающего полномочия представителя заявителя)

В соответствии с пунктом 4 статьи 9 Федерального закона от 27.07.2006г. №152-ФЗ «О персональных данных» даю согласие _____
(наименование органа социальной защиты, адрес – далее оператор)

- на обработку моих персональных данных (фамилии, имени, отчества, даты рождения, паспортных данных, адреса места жительства, сведений, содержащихся в представленных документах, фотографии)
- на обработку персональных данных членов моей семьи (фамилии, имени, отчества, даты рождения, паспортных данных, адреса места жительства, сведений, содержащихся в представленных документах, фотографии)
- на обработку персональных данных (фамилии, имени, отчества, даты рождения, паспортных данных, адреса места жительства, сведений, содержащихся в представленных документах, фотографии)

(указывается фамилия, имя, отчество заявителя)

с целью получения государственных услуг в сфере социальной защиты населения, а именно сбор, использование, систематизацию, передачу, накопление, блокирование, хранение, уничтожение (обновление, изменение), распространение, в том числе передачу третьим лицам: федеральным органам исполнительной власти и их территориальным органам, органам исполнительной власти субъектов Российской Федерации и подведомственным им государственным учреждениям, органам местного самоуправления и подведомственным им муниципальным учреждениям и другим организациям, учреждениям и ведомствам, участвующим в предоставлении государственных и муниципальных услуг, а также осуществление любых иных действий с персональными данными заявителя, предусмотренных действующим законодательством РФ.

Оператор гарантирует, что обработка персональных данных осуществляется в соответствии с действующим законодательством РФ.

Я проинформирован (а), что оператор будет обрабатывать персональные данные как неавтоматизированным, так и автоматизированным способом обработки.

Настоящее согласие действует до даты его отзыва, указанного в личном заявлении, заполненного в произвольной форме, поданного оператору.

_____ « _____ » _____ 20 _____ г.
(подпись) (фамилия, инициалы заявителя (представителя заявителя))

Принял « _____ » _____ 20 _____ г. _____
(подпись специалиста) (фамилия, инициалы)

Приложение 4
к административному регламенту предоставления на территории Ленинградской области
государственной услуги по обеспечению транспортным средством многодетных семей,
воспитывающих семь и более несовершеннолетних детей (в том числе усыновленных)
либо шесть несовершеннолетних детей, из которых один или более инвалиды

РАСПОРЯЖЕНИЕ № от

Об обеспечении многодетной семьи транспортным средством

Номер дела
Гр.
Адрес проживания
Соцкатегория

В соответствии с

_____ (указываются наименования правовых актов)

обеспечить транспортным средством многодетную семью

_____ (указать фамилию, имя, отчество, адрес заявителя)

Наименование должности
руководителя ЦСЗН

_____ (подпись)

_____ (фамилия, инициалы)

М.П.

ПОДГОТОВИЛ

_____ (подпись)

_____ (фамилия, инициалы)

проверил

_____ (подпись)

_____ (фамилия, инициалы)

Приложение 5
к административному регламенту предоставления на территории Ленинградской области
государственной услуги по обеспечению транспортным средством многодетных семей,
воспитывающих семь и более несовершеннолетних детей (в том числе усыновленных)
либо шесть несовершеннолетних детей, из которых один или более инвалиды

РАСПОРЯЖЕНИЕ

от _____

№ _____

Об отказе в обеспечении многодетной семьи транспортным средством

Гр.
Адрес проживания

В соответствии с

(указываются наименования правовых актов)

отказать в обеспечении транспортным средством

Причина отказа в назначении меры социальной поддержки:

Наименование должности
руководителя ЦСН

(подпись)

(фамилия, инициалы)

М.П.

подготовил

(подпись)

(фамилия, инициалы)

проверил

(подпись)

(фамилия, инициалы)

Приложение 6
к административному регламенту предоставления на территории Ленинградской области
государственной услуги по обеспечению транспортным средством многодетных семей,
воспитывающих семь и более несовершеннолетних детей (в том числе усыновленных)
либо шесть несовершеннолетних детей, из которых один или более инвалиды

(Ф.И.О. заявителя)

(адрес, индекс заявителя)

Внутренняя сторона
РАСПОРЯЖЕНИЕ № от

Об обеспечении многодетной семьи транспортным средством

Номер дела
Гр.
Адрес проживания
Соцкатегория

В соответствии с

(указываются наименования правовых актов)

обеспечить транспортным средством многодетную семью

(указать фамилию, имя, отчество, адрес заявителя)

Наименование должности
руководителя ЦСЗН

(подпись)

(фамилия, инициалы)

М.П.

ПОДГОТОВИЛ

(подпись)

(фамилия, инициалы)

проверил

(подпись)

(фамилия, инициалы)

Руководитель ЦСЗН

(подпись)

(инициалы, фамилия)

Внутренняя сторона**Кому:** _____**(Ф.И.О.)****Куда:** _____**(индекс, адрес)****Справочная информация:**

Обеспечение многодетной семьи транспортным средством Ленинградской области регулируется областным законом Ленинградской области от 17.11.2017 №72-оз «Социальный кодекс Ленинградской области».

Обеспечение транспортным средством осуществляется в течение одного года со дня принятия решения о предоставлении государственной услуги.

О дате, месте и сроке передачи транспортного средства заявитель проинформируется способом, указанным в заявлении, после заключения государственного контракта, заключаемого в соответствии с действующим законодательством РФ, не позднее чем за пять рабочих дней до даты получения транспортного средства.

Тел. клиентской службы филиала Ленинградского областного государственного казенного учреждения «Центр социальной защиты населения» _____

Приложение 7
к административному регламенту предоставления на территории Ленинградской области
государственной услуги по обеспечению транспортным средством многодетных семей,
воспитывающих семь и более несовершеннолетних детей (в том числе усыновленных)
либо шесть несовершеннолетних детей, из которых один или более инвалиды

_____ (Ф И О заявителя)

_____ (адрес, индекс заявителя)

Угловой штамп ЦСЗН

УВЕДОМЛЕНИЕ

об отказе обеспечении транспортным средством многодетной семьи

Уважаемый (ая) _____
(имя, отчество)

В соответствии с _____ (указать наименование НПА)
Принято решение ЦСЗН от _____ № _____ об отказе в обеспечении Вашей семьи транспортным
средством.
Причина отказа _____

Отказ в обеспечении транспортным средством многодетной семьи не препятствует повторному
обращению за обеспечением транспортным средством после устранения причин, послуживших основанием
для отказа.

Руководитель ЦСЗН _____ (подпись) _____ (инициалы, фамилия)

Исп.

Приложение 8
к административному регламенту предоставления на территории Ленинградской области
государственной услуги по обеспечению транспортным средством многодетных семей,
воспитывающих семь и более несовершеннолетних детей (в том числе усыновленных)
либо шесть несовершеннолетних детей, из которых один или более инвалиды

Угловой штамп ЦСЗН

_____ (Ф.И.О. заявителя)

_____ (адрес, индекс заявителя)

УВЕДОМЛЕНИЕ о приостановлении предоставления государственной услуги

Уважаемый (ая) _____
(имя, отчество)

В связи с непоступлением ответа на межведомственный запрос, направленный в рамках
Федерального закона от 27.07.2010 N 210-ФЗ "Об организации предоставления государственных и
муниципальных услуг" из _____

(наименование организации) по вопросу получения документа (сведений)

_____, предоставление государственной услуги

(наименование запрашиваемого документа (сведений))
приостановлено.

При поступлении ответа на названный(е) межведомственный(е) запрос(ы) уведомление
_____ будет направлено в Ваш адрес в течение _____ дней со дня поступления соответствующего
ответа.

Руководитель ЦСЗН _____
(подпись) (инициалы, фамилия)

Исп.

Приложение 9

к административному регламенту предоставления на территории Ленинградской области государственной услуги по обеспечению транспортным средством многодетных семей, воспитывающих семь и более несовершеннолетних детей (в том числе усыновленных) либо шесть несовершеннолетних детей, из которых один или более инвалиды

Примерная форма доверенности

ДОВЕРЕННОСТЬ
на получение государственной(ых) услуг(и)

_____ "___" _____ 20__ г.
Я, _____, "___" _____ г. рождения,
(Ф.И.О. доверителя полностью)
паспорт серии _____ N _____, выдан _____
"___" _____ г., зарегистрированный(ая) по адресу: _____,
проживающий(ая) по адресу: _____, настоящей
доверенностью уполномочиваю социального работника _____
_____ (наименование учреждения социального обслуживания)

_____ (Ф.И.О. доверенного лица полностью)
"___" _____ г. рождения, паспорт серии _____ N _____, выдан _____
"___" _____ г., зарегистрированного(ую) по адресу: _____,
проживающего(ую) по адресу: _____, в целях
получения государственной(ых) услуг(и) _____
_____ (наименование государственной(ых) услуг(и))

быть моим представителем в _____ муниципального района
Ленинградской области и (или) МФЦ, в связи с чем совершать от моего имени следующие действия:
-подавать от моего имени заявление на получение указанной(ых) государственной(ых) услуг(и) с
приложением всех необходимых документов;
-давать согласие на обработку моих персональных данных с целью и в объемах, необходимых для предоставления
указанной(ых) государственной(ых) услуг(и);
-получать результат указанной(ых) государственной(ых) услуг(и);
-расписываться за меня и совершать иные действия, связанные с получением указанной(ых)
государственной(ых) услуг(и).
Полномочия по настоящей доверенности не могут быть переданы другим лицам.
Доверенность выдана сроком на _____ месяц(ев).

Доверитель _____
(Ф.И.О. доверителя полностью) (подпись)

отметка руководителя учреждения социального обслуживания, подтверждающая факт социального обслуживания заявителя социальным работником учреждения социального обслуживания и контактной информацией (номер телефона, факс, адрес электронной почты), подпись руководителя и печать учреждения социального обслуживания

Приложение 10
к административному регламенту предоставления на территории Ленинградской области
государственной услуги по обеспечению транспортным средством многодетных семей,
воспитывающих семь и более несовершеннолетних детей (в том числе усыновленных)
либо шесть несовершеннолетних детей, из которых один или более инвалиды

Блок-схема
предоставления государственной услуги

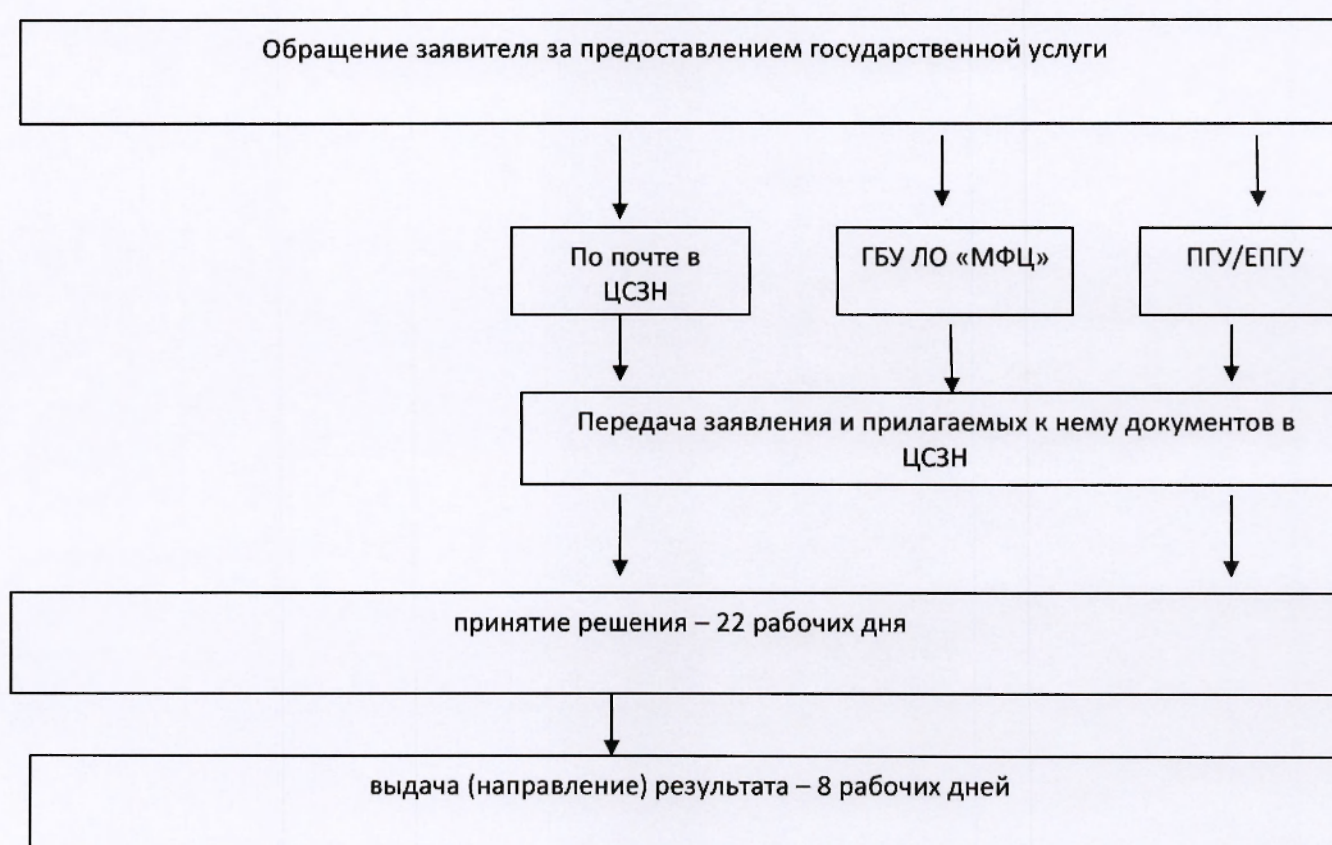

Приложение 2
к изменениям, которые вносятся в некоторые приказы
комитета по социальной защите населения Ленинградской области
об утверждении административных регламентов предоставления
на территории Ленинградской области государственных услуг
в сфере социальной защиты населения

Приложение 16
к приказу комитета по социальной
защите населения
Ленинградской области
от 29.12.2017 N 29
(в редакции комитета по социальной
защите населения
Ленинградской области
от 01.02.2019 N 4

**АДМИНИСТРАТИВНЫЙ РЕГЛАМЕНТ
ПРЕДОСТАВЛЕНИЯ НА ТЕРРИТОРИИ ЛЕНИНГРАДСКОЙ ОБЛАСТИ
ГОСУДАРСТВЕННОЙ УСЛУГИ ПО НАЗНАЧЕНИЮ МАТЕРИНСКОГО КАПИТАЛА**

сокращенное наименование – государственная услуга по
назначению материнского капитала
(далее – регламент, государственная услуга)

І. ОБЩИЕ ПОЛОЖЕНИЯ

Предмет регулирования административного регламента услуги (описание услуги)

1.1. Настоящий регламент устанавливает порядок и стандарт предоставления государственной услуги.

Категории заявителей и их представителей, имеющих право выступать от их имени

1.2. Заявителем, имеющим право обратиться за получением государственной услуги, является физическое лицо (далее - заявитель) из числа граждан Российской Федерации, постоянно проживающих на территории Ленинградской области, при реализации права на предоставление материнского капитала в целях, установленных частью 5 статьи 3.5 Социального кодекса Ленинградской области:

а) мать, родившая (усыновившая в возрасте до шести месяцев) третьего ребенка и последующих детей после 1 июля 2011 года;

б) отец, являющийся единственным усыновителем третьего ребенка и последующих детей ребенка в возрасте до шести месяцев, если решение суда об усыновлении вступило в законную силу после 1 июля 2011 года;

в) дети (в равных долях) из семьи ребенка, в связи с рождением которого возникло право на материнский капитал, в соответствии с частью 10 статьи 3.5 Социального кодекса (их законные представители с предварительного разрешения органа опеки и попечительства).

Представлять интересы заявителя имеют право от имени физических лиц (далее - представитель заявителя):

уполномоченные лица, действующие в силу полномочий, основанных на доверенности, оформленной в соответствии с действующим законодательством, и подтверждающей наличие у представителя прав действовать от лица заявителя.

Порядок информирования о предоставлении государственной услуги

1.3. Информация о местах нахождения организаций, участвующих в предоставлении государственной услуги (далее - Организации) и не являющихся многофункциональными центрами предоставления государственных и муниципальных услуг, графиках работы, контактных телефонах (далее – сведения информационного характера) размещается:

на стендах в местах предоставления государственной услуги и услуг, которые являются необходимыми и обязательными для предоставления государственной услуги;

на сайте Ленинградского областного государственного казенного учреждения «Центр социальной защиты населения» (далее – ЦСЗН);

на сайте комитета по социальной защите населения Ленинградской области: <http://social.lenobl.ru/>;

на сайте Государственного бюджетного учреждения Ленинградской области «Многофункциональный центр предоставления государственных и муниципальных услуг» (далее - ГБУ ЛО «МФЦ»): <http://mfc47.ru/>;

на Портале государственных и муниципальных услуг (функций) Ленинградской области (далее - ПГУ ЛО) / на Едином портале государственных услуг (далее – ЕПГУ): www.gu.lenobl.ru/ / www.gosuslugi.ru.

Образец сведений информационного характера приведен в приложении 1 к настоящему регламенту.

1.4. Информация по вопросам предоставления государственной услуги, сведения о ходе предоставления государственной услуги предоставляется заявителю в устной, письменной или электронной форме.

Для получения сведений о ходе предоставления государственной услуги заявителем указывается (называется) дата заявления, обозначенная в расписке о приеме документов, полученной от ЦСЗН либо МФЦ при подаче документов.

1.5. Устное информирование осуществляется специалистами ЦСЗН по месту жительства заявителя при обращении заявителя за информацией лично или по телефону.

При обращении за информацией представителя заявителя, информация предоставляется лиц при наличии у него соответствующих полномочий.

Специалист ЦСЗН, осуществляющий устное информирование, должен принять все меры для предоставления оперативной информации в ответе на поставленные вопросы, в том числе с привлечением других специалистов.

Время ожидания в очереди при обращении заявителя (представителя заявителя) за получением устного информирования не может превышать 15 минут.

При устном информировании по телефону специалист ЦСЗН должен назвать фамилию, имя, отчество, замещаемую должность и наименование ЦСЗН.

Если специалист ЦСЗН, к которому обратился заявитель (представитель заявителя), не может самостоятельно ответить на вопрос непосредственно в момент устного обращения, то он должен предложить обратиться к другому специалисту ЦСЗН либо обратиться в ЦСЗН с письменным запросом о предоставлении информации, либо назначить другое удобное для заявителя (представителя заявителя) время для повторного обращения, но не позднее следующего дня приема граждан.

1.6. Письменное информирование осуществляется путем направления ответов почтовым отправлением или посредством информационно-телекоммуникационных сетей общего пользования (по электронной почте, по факсимильной связи, через сеть Интернет).

Руководитель структурного подразделения ЦСЗН определяет исполнителя для подготовки ответа по каждому конкретному письменному обращению заявителя (представителя заявителя).

Ответ на письменное обращение заявителя (представителя заявителя) предоставляется в простой, четкой и понятной форме и должен содержать ответы на поставленные вопросы, фамилию, инициалы и номер телефона исполнителя.

Ответ подписывается руководителем (исполняющим обязанности руководителя, заместителя руководителя) ЦСЗН и направляется в письменном виде способом доставки ответа, соответствующим способу обращения заявителя (представителя заявителя) за информацией, или способом доставки ответа, указанным в письменном обращении заявителя (представителя заявителя).

Информирование заявителя о ходе и результате предоставления государственной услуги осуществляется в электронной форме через личный кабинет заявителя, расположенного на ПГУ ЛО либо на ЕПГУ.

Информация по вопросам предоставления государственной услуги, в том числе о ходе ее предоставления, может быть получена по электронной почте путем направления обращения по адресу электронной почты ЦСЗН, в том числе с приложением необходимых документов, заверенных усиленной квалифицированной электронной подписью (ответ на обращение, направленное по электронной почте, направляется в виде электронного документа на адрес электронной почты отправителя обращения).

Специалист ЦСЗН оказывает содействие заявителю (представителю заявителя) в размещении им заявления и документов к нему через личный кабинет заявителя, расположенного на ПГУ ЛО либо на ЕПГУ.

Максимальный срок направления ответа составляет тридцать календарных дней с момента регистрации обращения заявителя (представителя заявителя).

Если последний день срока приходится на нерабочий день, днем окончания срока считается ближайший следующий за ним рабочий день.

II. СТАНДАРТ ПРЕДОСТАВЛЕНИЯ ГОСУДАРСТВЕННОЙ УСЛУГИ

Полное наименование государственной услуги, сокращенное наименование государственной услуги

2.1. Полное наименование государственной услуги: государственная услуга по назначению материнского капитала (далее – государственная услуга).

Сокращенное наименование государственной услуги: государственная услуга по назначению материнского капитала.

Наименование органа исполнительной власти Ленинградской области (органа местного самоуправления), предоставляющего государственную услугу,
а также способы обращения заявителя

2.2. Государственную услугу предоставляет: комитет по социальной защите населения Ленинградской области (далее – Комитет).

2.2.1. В предоставлении государственной услуги участвуют:

Ленинградское областное государственное казенное учреждение «Центр социальной защиты населения», подведомственное Комитету (далее - ЦСЗН).

Действующие филиалы, отделы и удаленные рабочие места ГБУ ЛО «МФЦ», расположенные на территории Ленинградской области (далее – МФЦ).

2.2.2. Заявление на получение государственной услуги с комплектом документов принимаются:

1) при личной явке:

в ЦСЗН;

в МФЦ;

2) без личной явки:

почтовым отправлением в ЦСЗН;

в электронной форме через личный кабинет заявителя на ПГУ ЛО/ ЕПГУ.

2.2.3. Заявитель может записаться на прием при технической реализации программного обеспечения в ЦСЗН либо МФЦ для подачи заявления о предоставлении государственной услуги следующими способами:

1) посредством ПГУ ЛО /ЕПГУ – в ЦСЗН, МФЦ;

2) по телефону – в ЦСЗН, в МФЦ;

3) посредством сайта ЦСЗН в ЦСЗН, сайта ГБУ ЛО «МФЦ»— в МФЦ.

Для записи заявитель выбирает любую свободную для приема дату и время в пределах, установленного в ЦСЗН, МФЦ графика приема заявителей.

Результат предоставления государственной услуги,
а также способы получения результата

2.3. Результатом предоставления государственной услуги является:

выдача уведомления о назначении государственной услуги по форме согласно приложению 6 к настоящему регламенту;

выдача уведомления об отказе в назначении государственной услуги по форме согласно приложению 7 к настоящему регламенту.

2.3.1. Результат предоставления государственной услуги предоставляется в соответствии со способом, указанным заявителем при подаче заявления и документов:

1) при личной явке:

в ЦСЗН;

в МФЦ;

2) без личной явки:

почтовым отправлением;

в электронной форме через личный кабинет заявителя на ПГУ ЛО/ ЕПГУ;

на электронную почту заявителя (представителя заявителя).

Срок предоставления государственной услуги

2.4. Срок предоставления государственной услуги составляет 32 рабочих дня с даты регистрации заявления в ЦСЗН в соответствии с пунктом 2.20 настоящего регламента и полного комплекта документов (сведений), в том числе полученных в рамках межведомственного информационного взаимодействия и (или) по иным запросам ЦСЗН.

Правовые основания для предоставления государственной услуги

2.5. Правовые основания для предоставления государственной услуги:
областной закон Ленинградской области от 17.11.2017 № 72-оз «Социальный кодекс Ленинградской области»;
постановление Правительства Ленинградской области от 19.03.2018 N 89 "О реализации отдельных положений областного закона от 17 ноября 2017 года N 72-оз "Социальный кодекс Ленинградской области", применяемых в отношении семей, имеющих детей, и признании утратившими силу отдельных постановлений Правительства Ленинградской области".

Исчерпывающий перечень документов, необходимых в соответствии с законодательными или иными нормативными правовыми актами для предоставления государственной услуги, подлежащих представлению заявителем

2.6. Исчерпывающий перечень документов, необходимых для предоставления государственной услуги, подлежащих представлению заявителем:

1) заявление о предоставлении государственной услуги по форме согласно приложению 2 к настоящему регламенту (к бумажному комплекту документов приобщается оригинал документа);

2) согласие на обработку персональных данных заявителя, а также физического лица, указанного в договоре в качестве получателя средств материнского капитала) по форме согласно приложению 3 к настоящему регламенту (к бумажному комплекту документов приобщается оригинал документа);

3) документы, удостоверяющие личность гражданина Российской Федерации (в случае представления документов представителем заявителя документ, удостоверяющий личность заявителя, не представляется, к бумажному комплекту документов приобщается копия документа);

4) свидетельства о рождении всех детей многодетной семьи (к бумажному комплекту документов приобщается копия документа, содержащая при наличии отметку, подтверждающую наличие у детей гражданства Российской Федерации);

5) удостоверение многодетной семьи (при наличии) и документы, подтверждающие состав семьи – (к бумажному комплекту документов приобщается копия документа):

свидетельство о браке (справка о заключении брака) – при наличии;

свидетельство о расторжении брака (справка о расторжении брака) – при наличии;

свидетельство о смерти родителя (родителей) – при наличии;

свидетельство о перемене имени (в случае, если у ребенка или родителя были изменены фамилия, имя или отчество) – при наличии;

свидетельство об установлении отцовства - в случае если в отношении ребенка (детей) установлено отцовство;

справка о рождении установленной формы, выданная органами записи актов гражданского состояния, - в случае если сведения об отце в свидетельстве о рождении ребенка внесены на основании заявления матери;

справка образовательной организации, содержащая сведения об обучении ребенка (детей) в возрасте от 18 до 23 лет по очной форме обучения;

вступившее в силу решение суда либо соглашение родителей о месте жительства ребенка (детей), заключенное в порядке, установленном законодательством Российской Федерации – при наличии;

иные документы, подтверждающие совместное проживание членов многодетной семьи на территории Ленинградской области, за исключением документов о регистрации по месту

жительства на территории Ленинградской области, выдаваемых органами регистрационного учета Ленинградской области, в том числе:

справка образовательной организации о посещении (обучении) ребенка по месту жительства отца (матери) ребенка;

справка медицинской организации о наблюдении ребенка педиатром (лечащим врачом) по месту жительства отца (матери) ребенка;

вступившее в силу решение суда об установлении факта совместного проживания заявителя с детьми на территории Ленинградской области.

б) документы, подтверждающие сведения о доходах каждого члена семьи за шесть последних календарных месяцев, предшествующих месяцу обращения за государственной услугой (за исключением документов о получаемых пенсиях и социальных выплатах):

справки с основного места работы и со всех мест дополнительной работы о доходах;

справки о размере стипендии, компенсационных выплат в период нахождения обучающегося в академическом отпуске по медицинским показаниям;

справки о размере пособия по временной нетрудоспособности, пособия по беременности и родам, а также единовременного пособия женщинам, вставшим на учет в медицинских организациях в ранние сроки беременности;

справки о размере ежемесячного пособия на период отпуска по уходу за ребенком и ежемесячной компенсационной выплаты по уходу за ребенком до достижения им 3-летнего возраста;

справки о размере ежемесячного пособия супругам военнослужащих, проходящих военную службу по контракту, в период их проживания с супругами в местностях, где они вынуждены не работать или не могут трудоустроиться в связи с отсутствием возможности трудоустройства по специальности и были признаны в установленном порядке безработными, а также в период, когда супруги военнослужащих вынуждены не работать по состоянию здоровья детей, связанному с условиями проживания по месту военной службы супруга, если по заключению медицинской организации их дети до достижения возраста 18 лет нуждаются в постороннем уходе;

справки о размере ежемесячной компенсационной выплаты неработающим женам лиц рядового и начальствующего состава органов внутренних дел Российской Федерации и учреждений уголовно-исполнительной системы в отдаленных гарнизонах и местностях, где отсутствует возможность их трудоустройства;

справки о размере ежемесячных страховых выплат по обязательному социальному страхованию от несчастных случаев на производстве и профессиональных заболеваний;

соглашение об уплате алиментов на ребенка;

документы (заявление, копия договора), содержащие сведения о размерах доходов от имущества, принадлежащего на праве собственности заявителю и/или членам его семьи:

сдачи в аренду (наем) недвижимого имущества (земельных участков, домов, квартир, дач, гаражей), транспортных и иных механических средств, средств переработки и хранения продуктов;

реализации плодов и продукции личного подсобного хозяйства (многолетних насаждений, огородной продукции, продукционных и демонстрационных животных, птицы, пушных зверей, пчел, рыбы) исходя из нормативов доходов, утверждаемых нормативными правовыми актами Ленинградской области, для оценки уровня жизни населения и оказания необходимой государственной помощи малоимущим гражданам;

справки о доходах, полученных в результате деятельности крестьянского (фермерского) хозяйства (с учетом соглашения между членами крестьянского (фермерского) хозяйства об использовании плодов, продукции и доходов, полученных в результате деятельности этого хозяйства);

справки, договоры возмездного оказания услуг и выполнения подрядных работ, заключаемые в соответствии с гражданским законодательством Российской Федерации (к пакету документов приобщается копия);

справки о денежном довольствии военнослужащих, сотрудников органов внутренних дел Российской Федерации, учреждений и органов уголовно-исполнительной системы, таможенных органов Российской Федерации, других органов правоохранительной системы, а также

дополнительные выплаты, носящие постоянный характер, и продовольственное обеспечение, установленные законодательством Российской Федерации;

справки о единовременном пособии при увольнении с военной службы, из органов внутренних дел Российской Федерации, учреждений и органов уголовно-исполнительной системы, таможенных органов Российской Федерации, других органов правоохранительной системы;

справки о материальной помощи, оказываемой работодателями работникам, в том числе бывшим, уволившимся в связи с выходом на пенсию по инвалидности или по возрасту;

справки об авторских вознаграждениях, получаемых в соответствии с законодательством Российской Федерации об авторском праве и смежных правах, в том числе по авторским договорам наследования;

справки о доходах от занятия предпринимательской деятельностью, включая доходы, полученные в результате деятельности крестьянского (фермерского) хозяйства, в том числе хозяйства без образования юридического лица;

справки о размере получаемых алиментов,

справки о размере получаемых процентов по банковским вкладам,

документы, предусмотренные налоговым законодательством Российской Федерации в зависимости от избранной индивидуальными предпринимателями системы налогообложения, которая удостоверяется документом налогового органа:

при применении общих условий установления налогов и сборов и упрощенной системы налогообложения - книга учета доходов и расходов и хозяйственных операций индивидуального предпринимателя на бумажных носителях либо книга учета доходов и расходов и хозяйственных операций индивидуального предпринимателя на бумажных носителях и первичные учетные документы, подтверждающие расходы за расчетный период (в случае, если объектом налогообложения являются доходы, не уменьшенные на величину расходов) (к пакету документов приобщается копия);

при применении системы налогообложения в виде единого налога на вмененный доход для отдельных видов деятельности - копии налоговой декларации, заверенные налоговыми органами.

2.7. Заявитель дополнительно к документам, перечисленным в пункте 2.6 настоящего регламента, представляет (к бумажному комплекту документов приобщается копия документа либо заверенная судебным органом копия решения суда):

1) В случае, если у заявителя отсутствуют доходы - один из документов, подтверждающих отсутствие доходов у заявителей по уважительным причинам, к которым относятся:

трудовая книжка (для одного из родителей (законных представителей), осуществляющего уход за проживающим с ним ребенком в возрасте до 3 лет и (или) тремя и более детьми в возрасте до 14 лет);

справка образовательной организации об отсутствии стипендии (для граждан до 23 лет, обучающихся в образовательных организациях начального, среднего и высшего профессионального образования);

справка образовательной организации о прохождении обучения по очной форме, предоставлении академического отпуска и назначении компенсационной выплаты в соответствии с Указом Президента Российской Федерации от 30.05.1994 N 1110 «О размере компенсационных выплат отдельным категориям граждан»;

справка (документ) для граждан находящихся на длительном стационарном лечении (на период такого лечения);

справка государственной медицинской организации о наличии у ребенка заболевания, препятствующего посещению дошкольной образовательной организации (для детей в возрасте от 3 лет до поступления в первый класс общеобразовательной организации) либо о наличии у ребенка заболевания, препятствующего посещению общеобразовательной организации;

справка с места работы о нахождении в отпуске без сохранения заработной платы (копия приказа) (для родителя (законного представителя), оформившего отпуск без сохранения заработной платы в целях ухода за членом семьи);

документ (справка), подтверждающий нахождение на амбулаторном или стационарном лечении (на период такого лечения) (для неработающих граждан);

справка из медицинской организации о постановке на учет по беременности и сроке беременности не менее 12 недель при постановке на учет;

заключение (справка) медицинской организации о нуждаемости супруга (супруги), родителей (родителя), ребенка (детей) заявителя (родителей, детей супруга (супруги) заявителя) в постороннем уходе либо справка территориального органа Пенсионного фонда Российской Федерации о получении супругом (супругой) компенсационной выплаты как лицом, осуществляющим уход за нетрудоспособным гражданином;

документ о неполучении доходов в виде алиментов;

справка медико - социальной экспертизы об инвалидности (для родителей (одного из родителей), законных представителей);

документ о постановке на учет в государственную службу занятости населения либо трудоустройство родителя (родителей) на дату подачи заявления;

документы, подтверждающие наличие иных обстоятельств, свидетельствующих об уважительности причин отсутствия доходов.

2) В случае, если в представленных документах имеет место изменение заявителем фамилии, имени, отчества - документы, подтверждающие государственную регистрацию актов гражданского состояния: свидетельства (справки, извещения) о перемене имени, заключении (расторжении) брака, рождении.

3) В случае отсутствия сведений органов регистрационного учета о проживании - следующие документы:

документы, подтверждающие факт постоянного совместного проживания заявителя с ребенком (детьми) на территории Ленинградской области (свидетельство о регистрации по месту жительства (форма № 8) заявителя и ребенка; выписка из домовой книги либо копии страниц домовой книги с соответствующей отметкой, сделанной сотрудником органа регистрационного учета; похозяйственные книги);

иные документы, подтверждающие факт постоянного совместного проживания заявителя с ребенком (детьми) на территории Ленинградской области (решение суда об установлении факта постоянного совместного проживания заявителя с ребенком (детьми) на территории Ленинградской области с отметкой о дате вступления его в законную силу).

4) В случае, если заявитель выбрал способ получения государственной услуги путем перечисления на расчетный счет получателя государственной услуги, открытого указанным получателем в кредитной организации - справка (распечатка с сайта кредитной организации) о реквизитах кредитной организации и открытого в ней счета в рублях для перечисления денежной выплаты.

2.8. Заявитель в зависимости от выбранного направления использования средств материнского капитала дополнительно к документам, перечисленным в пункте 2.6 настоящего регламента, представляет (к бумажному комплекту документов приобщается копия документа либо заверенная судебным органом копия решения суда):

1) на улучшение жилищных условий на территории Ленинградской области:

а) в случае приобретения жилого помещения по договору купли-продажи:

договор купли-продажи жилого помещения (в том числе с рассрочкой платежа), прошедший государственную регистрацию в установленном порядке;

документ, подтверждающий, что оплата цены договора производится за счет собственных средств заявителя (супруга заявителя) либо за счет средств материнского капитала, установленного статьей 3.5 Социального кодекса Ленинградской области;

документ о размере оставшейся неуплаченной суммы по договору купли-продажи (в случае, если приобретение жилого помещения осуществляется по договору купли-продажи жилого помещения с рассрочкой платежа);

заключение о признании объекта индивидуального жилищного строительства (жилого дома) пригодным для постоянного проживания в случае его приобретения у физического лица,

б) в случае участия в долевом строительстве:

договор участия в долевом строительстве, прошедший государственную регистрацию в установленном порядке;

договор (соглашение) уступки прав требований по договору участия в долевом строительстве, заключенный в соответствии с Федеральным законом от 30.12.2004 N 214-ФЗ;

документ, содержащий сведения о внесенной сумме в счет уплаты цены договора (соглашения), указанного в настоящем пункте и(или) об оставшейся неуплаченной сумме по договору,

в) в случае оплаты паевого взноса члена жилищно-строительного или жилищного накопительного кооператива (далее - кооператив):

документ, подтверждающий прием заявителя (его супруга) в члены кооператива;

справка о внесенной сумме паевого взноса за жилое помещение и (или) об оставшейся неуплаченной сумме паевого взноса, необходимой для приобретения права собственности на жилое помещение (для членов кооператива);

копия устава кооператива.

г) в случае уплаты основного долга и уплаты процентов по кредитам (займам) на приобретение, строительство, реконструкцию или ремонт жилого помещения, в том числе по ипотечным кредитам, включая первоначальный взнос:

кредитный договор (договор займа) и (или) ипотечный договор, прошедший государственную регистрацию в установленном порядке;

справку кредитора (заимодавца) о размерах остатка основного долга и остатка задолженности по выплате процентов за пользование кредитом (займом), а так же об отсутствии задолженности по уплате штрафов, комиссий, пеней за просрочку исполнения обязательств по кредитному договору (договору займа). В случае если право (требование), принадлежащее на основании обязательства кредитору, передано им другому лицу (уступка права требования, передача прав на закладную) в порядке передачи прав по кредитным договорам, обеспеченным ипотекой, установленном статьями 47 и 48 Федерального закона "Об ипотеке (залоге недвижимости)", или перешло к другому лицу на основании закона, справка должна содержать сведения о наименовании и месте нахождения кредитора, которому права по кредитному договору (договору займа) принадлежат на дату составления справки;

договор участия в долевом строительстве с использованием кредитных средств, прошедший государственную регистрацию в установленном порядке;

разрешение на строительство индивидуального жилого дома (в случае если объект жилищного строительства не введен в эксплуатацию),

д) в случае расходов заявителя (его супруга) на ремонт, строительство, реконструкцию, инженерно-техническое обеспечение жилого помещения (домовладения):

документы, подтверждающие право собственности на земельный участок, либо право постоянного (бессрочного) пользования земельным участком, либо право пожизненного наследуемого владения земельным участком, либо право аренды земельного участка, предназначенного для индивидуального жилищного строительства, на котором осуществляются строительство, реконструкция жилого помещения (домовладения);

разрешение на строительство, выданное заявителю или его супругу в случае осуществления строительства объекта индивидуального жилищного строительства (жилого дома);

сведения о праве собственности заявителя или его супруга на жилое помещение (домовладение) в случае его реконструкции, инженерно-технического обеспечения (при наличии);

документ, подтверждающий право заявителя (его супруга, несовершеннолетних детей) пользования жилым помещением (домовладением), в соответствии с Жилищным кодексом, в случае осуществления ремонта жилого помещения (домовладения);

договор на выполнение работ (услуг), включая договор подряда, в случае осуществления работ с привлечением организации, осуществляющей строительство, ремонт, реконструкцию, инженерно-техническое обеспечение жилого помещения (домовладения), и документы, подтверждающие оплату по указанному договору (при условии, что оплата произведена заявителем или его супругом не ранее возникновения права на материнский капитал);

документы, подтверждающие виды и стоимость затрат, понесенных заявителем (супругом заявителя), в случае осуществления работ по строительству жилого дома (объекта индивидуального жилищного строительства, а также по ремонту, реконструкции, инженерно-техническому обеспечению жилого помещения (домовладения) самостоятельно без привлечения

организации, осуществляющей указанные виды работ (при условии, что затраты произведены не ранее возникновения права на материнский капитал).

е) в случае газификации жилого помещения (домовладения):

договор с организацией, осуществляющей производство работ по газификации жилого помещения (домовладения), на территории домовладения;

акт приемки выполненных работ по газификации;

документы, подтверждающие расходы заявителя или его супруга на газификацию, с указанием видов и стоимости затрат в случае если газификация жилого помещения (домовладения) произведена заявителем или его супругом за счет собственных средств после возникновения права на материнский капитал;

ж) в случае приобретения земельного участка:

договор купли-продажи земельного участка, прошедший государственную регистрацию в установленном порядке;

2) на получение образования (образовательных услуг) и услуг по присмотру и уходу за ребенком (детьми):

договор на оказание платных образовательных услуг и услуг по присмотру и уходу за детьми;

копия лицензии на право осуществления образовательной деятельности, выданной образовательной организации, заверенная образовательной организацией;

копия свидетельства о государственной аккредитации частной образовательной организации (за исключением дошкольной образовательной организации, образовательной организации дополнительного образования детей), заверенная образовательной организацией;

3) на получение ребенком (детьми) медицинских услуг, оказываемых сверх услуг, предусмотренных Федеральным законом от 29 ноября 2010 года N 326-ФЗ "Об обязательном медицинском страховании в Российской Федерации", в том числе приобретение дорогостоящих лекарственных препаратов для медицинского применения;

а) в случае получения ребенком (детьми) медицинских услуг справка медицинской организации о наличии медицинских показаний к получению ребенком (детьми) медицинских услуг сверх услуг, предусмотренных Федеральным законом от 29 ноября 2010 года N 326-ФЗ "Об обязательном медицинском страховании в Российской Федерации";

договор на оказание платных медицинских услуг, заключенный между заявителем и медицинской организацией;

копия лицензии на право осуществления медицинской деятельности, выданной медицинской организации, заверенная медицинской организацией;

документ, подтверждающий расходы заявителя на оплату медицинских услуг в соответствии с заключенным договором в случае оплаты медицинских услуг за счет собственных средств.

б) в случае проведения ребенку (детям) дорогостоящих (высокотехнологичных) операций, включая оплату пребывания в лечебном учреждении:

справка медицинской организации о наличии медицинских показаний к выполнению дорогостоящих (высокотехнологичных) операций;

копия договора на оказание платных медицинских услуг, включая стоимость пребывания в лечебном учреждении;

копия лицензии на право осуществления медицинской деятельности, выданной медицинской организации, заверенная медицинской организацией;

документ, подтверждающий расходы на оплату дорогостоящих медицинских услуг в виде дорогостоящих (высокотехнологичных) операций в соответствии с заключенным договором в случае оплаты указанных медицинских услуг за счет собственных средств (при условии, что совокупная стоимость дорогостоящих видов медицинских услуг равна или превышает 50 процентов от величины прожиточного минимума, установленной в Ленинградской области на душу населения, на дату обращения за распоряжением средствами материнского капитала).

в) в случае приобретения дорогостоящих лекарственных препаратов, предназначенных для ребенка (детей):

справка медицинской организации о наличии медицинских показаний к приему дорогостоящих лекарственных препаратов ребенком (детьми);

документ, подтверждающий расходы на оплату стоимости дорогостоящих лекарственных препаратов, приобретенных для ребенка (детей) (при условии, что совокупная стоимость дорогостоящих лекарственных препаратов равна или превышает 50 процентов от величины прожиточного минимума, установленной в Ленинградской области на душу населения, на дату обращения).

4) на лечение, реабилитацию и абилитацию ребенка-инвалида:

а) в случае лечения ребенка-инвалида:

заключение врача о наличии медицинских показаний к санаторно-курортному лечению ребенка-инвалида и сопровождению ребенка-инвалида;

индивидуальная программа реабилитации ребенка-инвалида с указанием необходимости санаторно-курортного лечения и сопровождения ребенка-инвалида;

договор на оплату стоимости санаторно-курортной путевки, заключенного между заявителем и санаторно-курортным учреждением;

документы, подтверждающие оплату расходов на питание и проживание в санаторно-курортном учреждении лица, сопровождающего ребенка-инвалида, а так же проезд к месту лечения и обратно ребенка-инвалида и лица, его сопровождающего, в случае указанных расходов за счет собственных средств.

б) в случае реабилитации и абилитации:

заклучение врача о наличии показаний к получению услуг по реабилитации (абилитации) ребенка-инвалида;

копию договора на оплату стоимости услуг по реабилитации (абилитации) ребенка-инвалида, заключенного между заявителем (супругом заявителя) и учреждением, предоставляющим услуги по реабилитации (абилитации);

документы, подтверждающие расходы на реабилитацию (абилитацию) ребенка-инвалида, в случае указанных расходов за счет собственных средств,

4-1) на приобретение санаторно-курортных путевок по медицинским показаниям и проезда к месту лечения и обратно в пределах Российской Федерации:

а) документ о наличии медицинских показаний к санаторно-курортному лечению б) договор на оплату стоимости санаторно-курортной путевки, заключенный между заявителем (супругом заявителя) и санаторно-курортным учреждением;

в) документы, подтверждающие оплату расходов на приобретение санаторно-курортных путевок по медицинским показаниям и (или) проезд к месту лечения и обратно в пределах Российской Федерации;

5) на приобретение транспортного средства (в случаях, установленных Социальным кодексом):

а) в случае приобретения транспортного средства за счет средств материнского капитала:

договор купли-продажи транспортного средства с использованием средств материнского капитала;

свидетельство о государственной регистрации транспортного средства (технический паспорт);

документ, подтверждающий соответствие транспортного средства обязательным требованиям безопасности транспортных средств;

б) в случае использования целевого кредита на приобретение транспортного средства:

кредитный договор (договор займа) на приобретение транспортного средства;

справка кредитора (заимодавца) о размерах остатка основного долга и остатка задолженности по уплате процентов по кредиту (займу) на приобретение транспортного средства при условии отсутствия задолженности по уплате штрафов, комиссий, пеней за просрочку исполнения обязательств по указанному кредитному договору (займу) в случае направления средств материнского капитала на погашение обязательств по указанному кредитному договору (займу);

свидетельство о государственной регистрации транспортного средства (технический паспорт);

документ, подтверждающий соответствие транспортного средства обязательным требованиям безопасности транспортных средств;

в) в случае понесенных расходов на приобретение транспортного средства:
 договор купли-продажи транспортного средства, заключенный не ранее возникновения права на материнский капитал.

документ, подтверждающий расходы заявителя или супруга заявителя на приобретение транспортного средства в случае приобретения транспортного средства за счет собственных средств, но не ранее возникновения права на получение материнского капитала.

свидетельство о государственной регистрации транспортного средства (технический паспорт);

документ, подтверждающий соответствие транспортного средства обязательным требованиям безопасности транспортных средств;

б) на приобретение сельскохозяйственных животных, пчел, и птиц, сельскохозяйственной техники для личного подсобного хозяйства:

а) в случае приобретения сельскохозяйственных животных, пчел, птицы, сельскохозяйственной техники для личного подсобного хозяйства у организаций в розничной торговле или у индивидуальных предпринимателей:

выписка, выданная органом местного самоуправления, из похозяйственной книги о наличии у члена (членов) многодетной семьи права на земельный участок для ведения личного подсобного хозяйства;

справка-выписка из похозяйственной книги о движении сельскохозяйственных животных при их приобретении;

договор купли-продажи с использованием средств материнского капитала;

документы, подтверждающие оплату по договору (накладные или товарные чеки, а также кассовые чеки или приходные кассовые ордера), оформленные в установленном порядке (при условии, что расходы на приобретение произведены за счет собственных средств и не ранее возникновения права на материнский капитал)

б) в случае приобретения сельскохозяйственных животных, пчел, птицы, сельскохозяйственной техники для личного подсобного хозяйства за наличный расчет у физических лиц:

выписка, выданная органом местного самоуправления, из похозяйственной книги о наличии у члена (членов) многодетной семьи права на земельный участок для ведения личного подсобного хозяйства

справка-выписка из похозяйственной книги о движении сельскохозяйственных животных при их приобретении;

договор купли-продажи и расписки продавцов (поставщиков) о получении денежных средств от заявителя (супруга заявителя)

2.9. Заявители, указанные в подпункте «в» пункта 1.2 настоящего регламента в случаях, указанных в части 9 статьи 3.5 Социального кодекса Ленинградской области, предоставляют документ(ы), подтверждающие основания для прекращения права на материнский капитал (к бумажному комплекту документов приобщается копия документа).

2.10. Представитель заявителя из числа:

1) законных представителей (опекунов, попечителей) дополнительно представляет документ, удостоверяющий личность представителя, и постановление органа опеки и попечительства об установлении опеки или попечительства (в отношении граждан, находящихся под опекой или попечительством либо помещенных под надзор в медицинские организации, организации, оказывающие социальные услуги, или иные организации), предварительное разрешение органа опеки и попечительства на распоряжение средствами материнского капитала;

2) уполномоченных лиц дополнительно представляет документ, удостоверяющий личность и один из документов, оформленных в соответствии с действующим законодательством, подтверждающих наличие у представителя права действовать от лица заявителя, и определяющих условия и границы реализации права представителя на получение государственной услуги, а именно:

а) доверенность, удостоверенную нотариально, либо главой местной администрации поселения и специально уполномоченным должностным лицом местного самоуправления поселения или главой местной администрации муниципального района и специально

уполномоченным должностным лицом местного самоуправления муниципального района (в случае, если в поселении или расположенном на межселенной территории населенном пункте нет нотариуса), либо должностным лицом консульского учреждения Российской Федерации, уполномоченным на совершение этих действий;

б) доверенность, удостоверенную в соответствии с пунктом 2 статьи 185.1 Гражданского кодекса Российской Федерации и являющуюся приравненной к нотариальной:

доверенности военнослужащих и других лиц, находящихся на излечении в госпиталях, санаториях и других военно-лечебных учреждениях, которые удостоверены начальником такого учреждения, его заместителем по медицинской части, а при их отсутствии старшим или дежурным врачом;

доверенности военнослужащих, а в пунктах дислокации воинских частей, соединений, учреждений и военно-учебных заведений, где нет нотариальных контор и других органов, совершающих нотариальные действия, также доверенности работников, членов их семей и членов семей военнослужащих, которые удостоверены командиром (начальником) этих части, соединения, учреждения или заведения;

доверенности лиц, находящихся в местах лишения свободы, которые удостоверены начальником соответствующего места лишения свободы;

доверенности совершеннолетних дееспособных граждан, проживающих в стационарных организациях социального обслуживания, которые удостоверены администрацией этой организации;

в) доверенность в простой письменной форме на социального работника, осуществляющего социальное обслуживание доверителя с отметкой руководителя учреждения социального обслуживания, подтверждающей факт социального обслуживания заявителя социальным работником учреждения социального обслуживания и контактной информацией (номер телефона, факс, адрес электронной почты) по форме согласно приложению 9 к настоящему регламенту.

2.11. Заявление о предоставлении государственной услуги заполняется заявителем (представителем заявителя) ручным или машинописным способом, либо в электронном виде на ПГУ ЛО или на ЕПГУ.

Заполненное заявление должно отвечать следующим требованиям:

написано на бланке по форме согласно приложению 2 к настоящему регламенту;

текст заявления должен быть написан разборчиво на русском языке синими или черными чернилами (пастой), записи читаемы, персональные данные заявителя указаны полностью;

не допускается использование сокращений и аббревиатур, а также подчисток, приписок, зачеркнутых слов и иных неоговоренных исправлений, за исключением исправлений в той части заявления, которая заполняется специалистом ЦСЗН, либо работником МФЦ, скрепленных печатью и заверенных подписью специалиста ЦСЗН, либо работником МФЦ;

сведения, указанные в заявлении, не должны расходиться или противоречить прилагаемым к заявлению документам.

Заявитель (представитель заявителя) расписывается в заявлении в присутствии специалиста ЦСЗН либо работника МФЦ, которые в свою очередь, удостоверяют факт собственноручной подписи заявителя (представителя заявителя) в заявлении.

В случае, если заявитель по решению суда не признан недееспособным, лично явился на прием, но не может самостоятельно расписаться в заявлении ввиду болезни, неграмотности, физического недостатка либо иной причины, заявитель должен оформить доверенность в соответствии с действующим законодательством, подтверждающую наличие у представителя прав действовать от лица заявителя.

Форма заявления в электронном виде размещается на ПГУ ЛО. Заявитель (представитель заявителя) имеет право самостоятельно заполнить форму заявления, распечатать и представить заполненное заявление со всеми необходимыми документами в ЦСЗН либо МФЦ.

Копии представленных документов заверяются нотариально, либо учреждением (организацией), выдавшей оригинал документа, либо ЦСЗН, либо МФЦ при предъявлении заявителем (представителем заявителя) оригиналов документов за исключением решения суда.

При направлении заявления и документов, являющихся основанием для предоставления государственной услуги, в ЦСЗН по почте, копии документов должны быть заверены заявителем

нотариально или учреждением (организацией), выдавшей оригинал документа, личная подпись заявителя (представителя заявителя) на заявлении должна быть нотариально удостоверена. Обязанность подтверждения факта отправки документов лежит на заявителе.

2.12. Справки, подтверждающие доходы граждан за расчетный период, должны содержать: месячные сведения о всех выплатах, предусмотренных трудовым законодательством и системой оплаты труда;

сведения о периоде, за который приходятся выплаты;

дату выдачи;

исходящий регистрационный номер документа;

сведения о полном наименовании и почтовом адресе органа государственной власти, органа местного самоуправления или юридического лица, а для индивидуального предпринимателя или иного физического лица, выдавшего документ, фамилию, имя, отчество, место жительства и данные документа, удостоверяющего личность;

подписи руководителя организации или иного уполномоченного лица;

печать (при наличии).

2.13. Прилагаемые к заявлению документы должны позволять идентифицировать принадлежность документа заявителю (представителю заявителя) и отвечать следующим требованиям:

тексты документов написаны разборчиво, записи и печати в них читаемы;

фамилия, имя и отчество заявителя написаны полностью;

в документах нет подчисток, приписок, зачеркнутых слов и иных неоговоренных исправлений, за исключением исправлений, скрепленных печатью и заверенных подписью специалиста органа (организации), выдавшего документ, его правопреемником или иным лицом, имеющим соответствующие полномочия;

документы не имеют серьезных повреждений, наличие которых допускает многозначность истолкования их содержания.

В случае если документ оформлен не на русском языке, к документу прилагается надлежащим образом заверенный перевод на русский язык.

Исчерпывающий перечень документов, необходимых в соответствии с законодательными или иными нормативными правовыми актами для предоставления государственной услуги, находящихся в распоряжении государственных органов, органов местного самоуправления и подведомственных им организаций (за исключением организаций, оказывающих услуги, необходимые и обязательные для предоставления государственной услуги) и подлежащих представлению в рамках межведомственного информационного взаимодействия

2.14. ЦСЗН в рамках межведомственного информационного взаимодействия для предоставления государственной услуги запрашивает следующие документы (сведения):

1) в органах внутренних дел:

сведения о действительности (недействительности) паспорта гражданина Российской Федерации - для лиц, достигших 14 –летнего возраста (при первичном обращении либо при изменении паспортных данных);

сведения о регистрации по месту жительства, по месту пребывания гражданина Российской Федерации;

2) в органе Пенсионного фонда Российской Федерации:

сведения о получении страхового номера застрахованного лица - при отсутствии сведений в АИС «Соцзащита»;

сведения о размере пенсии и иных выплатах;

сведения о заработной плате или доходе, на которые начислены страховые взносы;

3) в органе социальной защиты населения субъекта Российской Федерации и подведомственных ему учреждений:

документы (сведения) о получении (неполучении), прекращении получения государственной услуги, предусмотренной настоящим регламентом, по прежнему месту

жительства либо по месту постоянной регистрации в Российской Федерации - при отсутствии сведений в АИС «Соцзащита»;

4) в органе государственной службы занятости населения:

сведения о размере пособия по безработице, стипендии на период переобучения (либо неполучении указанных выплат) и других выплат, получаемых гражданами, обратившимися за государственной услугой, признанными в официальном порядке безработными;

сведения о регистрации родителя в качестве безработного;

5) в органе, осуществляющем пенсионное обеспечение (за исключением Пенсионного фонда):

сведения о размере пенсии и иных выплатах;

6) в органе Федеральной налоговой службы:

сведения о доходах лица, являющегося индивидуальным предпринимателем, по форме 3-НДФЛ;

сведения из декларации о доходах физических лиц 3 –НДФЛ;

сведения 2- НДФЛ;

7) в органе опеки и попечительства:

справку о получении (неполучении) заявителем денежного содержания на ребенка;

8) в Управлении Росреестра по Ленинградской области (если заявитель является собственником жилого помещения):

сведения о государственной регистрации права на жилое помещение в Едином государственном реестре недвижимости с 01.02.1998 года, в котором заявитель зарегистрирован по месту постоянного жительства;

9) в органе Федеральной службы судебных приставов:

сведения о нахождении должника по алиментным обязательствам в исполнительном розыске (отбывает наказание, находится под арестом, на принудительном лечении, направлен для прохождения судебно-медицинской экспертизы или иные основания), в том числе о том, что в месячный срок место нахождения разыскиваемого должника не установлено, а также об отсутствии у него заработка, достаточного для исполнения решения суда;

справка (сведения) об отсутствии выплаты алиментов (о наличии задолженности по выплате), взыскиваемых по решению суда, на содержание несовершеннолетних детей;

справка или постановление судебного пристава-исполнителя о возвращении исполнительного документа взыскателю;

постановление либо справка службы судебных приставов-исполнителей о розыске должника по исполнительному документу о взыскании алиментов на ребенка, родители которого уклоняются от уплаты алиментов, либо в других случаях, предусмотренных законодательством Российской Федерации, когда взыскание алиментов невозможно;

10) в органе Федеральной службы исполнения наказаний и других соответствующих федеральных органах:

сведения (справка) о нахождении в соответствующих учреждениях должника (отбывает наказание, находится под арестом, на принудительном лечении, направлен для прохождения судебно-медицинской экспертизы или иные основания) и об отсутствии у него заработка, достаточного для исполнения решения суда о взыскании алиментов;

сведения (справка) о нахождении под арестом (в изоляторах временного содержания, следственных изоляторах и т.п.), прохождении судебно-медицинской экспертизы на основании постановлений следственных органов или суда в период судебного спора в связи с увольнением с работы по инициативе работодателя или рассмотрения в установленном законодательством Российской Федерации порядке вопроса о возмещении ущерба, причиненного незаконными действиями органов дознания, предварительного следствия, прокуратуры или суда, а также в других случаях, когда исполнение решения суда о взыскании алиментов невозможно по не зависящим от этих лиц причинам;

11) в органе Министерства обороны Российской Федерации и подведомственных ему учреждениях:

сведения о призыве отца ребенка на военную службу с указанием воинского звания и срока окончания службы по призыву;

сведения об учебе отца ребенка, с указанием срока окончания службы по призыву.

При отсутствии технической возможности на момент запроса документов (сведений), указанных в настоящем подпункте, посредством автоматизированной информационной системы межведомственного электронного взаимодействия Ленинградской области, документы (сведения) запрашиваются на бумажном носителе.

2.14.1. Заявитель вправе представить документы (сведения), указанные в пункте 2.14 настоящего регламента (за исключением абзаца второго подпункта 1, абзаца 4 подпункта 6 пункта 2.14), по собственной инициативе.

2.14.2. В случае подачи гражданами в электронной форме через личный кабинет заявителя на ПГУ ЛО/ ЕПГУ документов, не подписанных усиленной квалифицированной электронной подписью, ЦСЗН для предоставления государственной услуги запрашивает сведения, содержащиеся в представленных документах, указанных в пунктах 2.6 – 2.10 настоящего регламента, с целью проведения проверки представленных документов и подтверждения оснований для предоставления государственной услуги.

Исчерпывающий перечень оснований для приостановления предоставления государственной услуги с указанием допустимых сроков приостановления в случае, если возможность приостановления предоставления государственной услуги предусмотрена действующим законодательством

2.15. Основанием для приостановления предоставления государственной услуги является: непоступление в ЦСЗН ответа на межведомственный запрос по истечении 5 рабочих дней, следующих за днем направления соответствующего запроса ЦСЗН посредством автоматизированной информационной системы межведомственного электронного взаимодействия Ленинградской области (далее – АИС «Межвед ЛО»);

непоступление в ЦСЗН ответа на межведомственный запрос в течение 30 календарных дней, следующих за днем направления соответствующего запроса ЦСЗН на бумажном носителе;

непоступление в ЦСЗН документов (сведений), запрашиваемых в организациях не в рамках межведомственного взаимодействия, в течение 30 календарных дней, следующих за днем направления соответствующего запроса ЦСЗН на бумажном носителе.

При непоступлении в указанный срок запрашиваемых документов (сведений) должностное лицо ЦСЗН, ответственное за подготовку решения о назначении (об отказе в назначении) государственной услуги, готовит уведомление о приостановлении предоставления государственной услуги по форме согласно приложению 8 к настоящему регламенту, согласовывает его и подписывает у руководителя ЦСЗН.

В случае непоступления запрашиваемых документов (сведений) в течение 30 календарных дней со дня направления соответствующего запроса ЦСЗН направляет запрос повторно не реже одного раза в квартал в течение одного года со дня направления первичного запроса. Заявителю повторно направляется уведомление о приостановлении предоставления государственной услуги по форме согласно приложению 8 к настоящему регламенту.

Должностное лицо, ответственное за делопроизводство, направляет заявителю уведомление почтовым отправлением, либо в электронной форме через АИС «Межвед ЛО», либо личный кабинет заявителя на ПГУ/ ЕПГУ.

Срок подготовки и направления заявителю уведомления не должен превышать 5 рабочих дней со дня истечения 30 календарных дней, следующих за днем направления соответствующего запроса.

При поступлении запрашиваемых документов (сведений) рассмотрение документов, принятие решения о назначении (об отказе в назначении) государственной услуги, уведомление заявителя о принятом решении осуществляются в сроки, указанные в пункте 3.1.1 настоящего регламента, со дня поступления запрашиваемых документов в ЦСЗН.

Исчерпывающий перечень оснований для отказа в приеме документов, необходимых для предоставления государственной услуги

2.16. Основания для отказа в приеме документов, необходимых для предоставления государственной услуги, отсутствуют.

Исчерпывающий перечень оснований для отказа в предоставлении государственной услуги

2.17. Исчерпывающий перечень оснований для отказа в предоставлении государственной услуги:

- 1) представление неполного комплекта документов, указанных в пунктах 2.6 - 2.10 настоящего регламента;
- 2) представление документов, не отвечающих требованиям пунктов 2.11 - 2.13 настоящего регламента;
- 3) отсутствие (прекращение) права у заявителя на получение государственной услуги, в том числе в связи с превышением среднедушевого дохода многодетной семьи над критерием нуждаемости, установленным на дату обращения.

Размер платы, взимаемой с заявителя при предоставлении государственной услуги, и способы ее взимания в случаях, предусмотренных федеральными законами, принимаемыми в соответствии с ними иными нормативными правовыми актами Российской Федерации, нормативными правовыми актами Ленинградской области

2.18. Государственная услуга предоставляется бесплатно.

Максимальный срок ожидания в очереди при подаче запроса о предоставлении государственной услуги и при получении результата предоставления государственной услуги

2.19. Максимальный срок ожидания в очереди при подаче запроса о предоставлении государственной услуги и при получении результата предоставления государственной услуги составляет не более 15 минут.

Срок регистрации заявления заявителя о предоставлении государственной услуги

2.20. Срок регистрации заявления заявителя о предоставлении государственной услуги составляет в ЦСЗН:

- при личном обращении - 1 день (в день поступления заявления);
- при направлении заявления почтовой связью в ЦСЗН – в день поступления заявления или на следующий рабочий день (в случае поступления документов в нерабочее время, в выходные, праздничные дни);
- при направлении заявления через МФЦ в ЦСЗН – в день поступления заявления в АИС «Межвед ЛО» или на следующий рабочий день (в случае направления документов в нерабочее время, в выходные, праздничные дни);
- при направлении заявления в форме электронного документа посредством ЕПГУ или ПГУ ЛО, при наличии технической возможности в программном обеспечении ГБУ ЛО «МФЦ» – в день поступления заявления на ЕПГУ или ПГУ ЛО, или на следующий рабочий день (в случае направления документов в нерабочее время, в выходные, праздничные дни).

Требования к помещениям, в которых предоставляются государственные услуги, к залу ожидания, местам для заполнения запросов о предоставлении государственной или муниципальной услуги, информационным стендам с образцами их заполнения и перечнем документов, необходимых для предоставления государственной услуги, в том числе к обеспечению доступности для инвалидов указанных объектов в соответствии с законодательством Российской Федерации о социальной защите инвалидов

2.21. Требования к помещениям, в которых предоставляется государственная услуга, к залу ожидания, местам для заполнения запросов о предоставлении государственной услуги.

информационным стендам с образцами их заполнения и перечнем документов, необходимых для предоставления государственной услуги.

2.21.1. Предоставление государственной услуги осуществляется в специально выделенных для этих целей помещениях ЦСЗН и МФЦ.

2.21.2. Наличие на территории, прилегающей к зданию, не менее 10 процентов мест (но не менее одного места) для парковки специальных автотранспортных средств инвалидов, которые не должны занимать иные транспортные средства. Инвалиды пользуются местами для парковки специальных транспортных средств бесплатно. На территории, прилегающей к зданию, в которых размещены МФЦ, располагается бесплатная парковка для автомобильного транспорта посетителей, в том числе предусматривающая места для специальных автотранспортных средств инвалидов.

2.21.3. Помещения размещаются преимущественно на нижних, предпочтительнее на первых этажах здания, с предоставлением доступа в помещение инвалидам.

2.21.4. Здание (помещение) оборудуется информационной табличкой (вывеской), содержащей полное наименование ЦСЗН, а также информацию о режиме его работы.

2.21.5. Вход в здание (помещение) и выход из него оборудуются лестницами с поручнями и пандусами для передвижения детских и инвалидных колясок.

2.21.6. В помещении организуется бесплатный туалет для посетителей, в том числе туалет, предназначенный для инвалидов.

2.21.7. При необходимости работником МФЦ, ЦСЗН инвалиду оказывается помощь в преодолении барьеров, мешающих получению ими услуг наравне с другими лицами.

2.21.8. Вход в помещение и места ожидания оборудуются кнопками, а также содержат информацию о контактных номерах телефонов вызова работника для сопровождения инвалида.

2.21.9. Дублирование необходимой для инвалидов звуковой и зрительной информации, а также надписей, знаков и иной текстовой и графической информации знаками, выполненными рельефно-точечным шрифтом Брайля, допуск сурдопереводчика и тифлосурдопереводчика.

2.21.10. Оборудование мест повышенного удобства с дополнительным местом для собаки-проводника и устройств для передвижения инвалида (костылей, ходунков).

2.21.11. Характеристики помещений приема и выдачи документов в части объемно-планировочных и конструктивных решений, освещения, пожарной безопасности, инженерного оборудования должны соответствовать требованиям нормативных документов, действующих на территории Российской Федерации.

2.21.12. Помещения приема и выдачи документов должны предусматривать места для ожидания, информирования и приема заявителей.

2.21.13. Места ожидания и места для информирования оборудуются стульями (кресельными секциями, скамьями) и столами (стойками) для оформления документов с размещением на них бланков документов, необходимых для получения государственной услуги, канцелярскими принадлежностями, а также информационными стендами, содержащими актуальную и исчерпывающую информацию, необходимую для получения государственной услуги, и информацию о часах приема заявлений.

2.21.14. Места для проведения личного приема заявителей оборудуются столами, стульями, обеспечиваются канцелярскими принадлежностями для написания письменных обращений.

Показатели доступности и качества государственной услуги, в том числе показатели доступности общие, применимые в отношении всех заявителей, специальные, применимые в отношении инвалидов

2.22. Показатели доступности и качества государственной услуги.

2.22.1. Показатели доступности государственной услуги (общие, применимые в отношении всех заявителей):

- 1) транспортная доступность к месту предоставления государственной услуги;
- 2) наличие указателей, обеспечивающих беспрепятственный доступ к помещениям, в которых предоставляется услуга;

3) возможность получения полной и достоверной информации о государственной услуге в ЦСЗН, МФЦ, по телефону, на официальном сайте органа, предоставляющего услугу, посредством ЕПГУ, либо ПГУ ЛО;

4) предоставление государственной услуги любым доступным способом, предусмотренным действующим законодательством;

5) обеспечение для заявителя возможности получения информации о ходе и результате предоставления государственной услуги с использованием ЕПГУ и (или) ПГУ ЛО.

2.22.2. Показатели доступности государственной услуги (специальные, применимые в отношении инвалидов):

1) наличие инфраструктуры, указанной в пункте 2.19 настоящего регламента;

2) исполнение требований доступности услуг для инвалидов;

3) обеспечение беспрепятственного доступа инвалидов к помещениям, в которых предоставляется государственная услуга;

2.22.3. Показатели качества государственной услуги:

1) соблюдение срока предоставления государственной услуги;

2) соблюдение времени ожидания в очереди при подаче запроса и получении результата;

3) осуществление не более одного обращения заявителя к обращениям ЦСЗН либо работникам МФЦ при подаче документов на получение государственной услуги и не более одного обращения при получении результата в ЦСЗН либо МФЦ;

4) отсутствие обоснованных жалоб на действия или бездействия должностных лиц ЦСЗН, поданных в установленном порядке.

2.22.4. После получения результата услуги, предоставление которой осуществлялось в электронном виде через ЕПГУ или ПГУ ЛО, либо посредством МФЦ, заявителю обеспечивается возможность оценки качества оказания услуги.

Информация об услугах, являющихся необходимыми и обязательными для предоставления государственной услуги

2.23. Получение услуг, которые являются необходимыми и обязательными для предоставления государственной услуги, не требуется.

Получение согласований, которые являются необходимыми и обязательными для предоставления государственной услуги, не требуется.

Иные требования, в том числе учитывающие особенности предоставления государственной услуги в многофункциональном центре предоставления государственных и муниципальных услуг и особенности предоставления государственной услуги в электронной форме

2.24. Иные требования, в том числе учитывающие особенности предоставления государственной услуги в МФЦ и особенности предоставления государственной услуги в электронной форме.

2.24.1. Предоставление государственной услуги посредством МФЦ осуществляется в подразделениях ГБУ ЛО «МФЦ» при наличии вступившего в силу соглашения о взаимодействии между ГБУ ЛО «МФЦ» и ЦСЗН (далее – соглашение). Предоставление государственной услуги в иных МФЦ осуществляется при наличии вступившего в силу соглашения о взаимодействии между ГБУ ЛО «МФЦ» и иным МФЦ.

2.24.2. Предоставление государственной услуги в электронном виде осуществляется при технической реализации государственной услуги посредством ПГУ ЛО и/или ЕПГУ.

III. СОСТАВ, ПОСЛЕДОВАТЕЛЬНОСТЬ И СРОКИ ВЫПОЛНЕНИЯ АДМИНИСТРАТИВНЫХ ПРОЦЕДУР, ТРЕБОВАНИЯ К ПОРЯДКУ ИХ ВЫПОЛНЕНИЯ, В ТОМ ЧИСЛЕ ОСОБЕННОСТИ ВЫПОЛНЕНИЯ АДМИНИСТРАТИВНЫХ ПРОЦЕДУР В МНОГОФУНКЦИОНАЛЬНЫХ ЦЕНТРАХ

3.1. Состав, последовательность и сроки выполнения административных процедур, требования к порядку их выполнения.

3.1.1. Предоставление государственной услуги включает в себя следующие административные процедуры:

1) принятие решения по форме согласно приложениям 4, 5 к настоящему регламенту - 30 рабочих дней с даты регистрации заявления в ЦСЗН в соответствии с пунктом 2.20 настоящего регламента и полного комплекта документов (сведений), в том числе полученных в рамках межведомственного информационного взаимодействия и (или) по иным запросам ЦСЗН;

2) выдача (направление) результата по форме согласно приложениям 6, 7 к настоящему регламенту – 2 рабочих дня.

Последовательность административных действий (процедур) по предоставлению государственной услуги отражена в блок – схеме, представленной в приложении 10 к настоящему регламенту.

3.1.2. Принятие решения.

3.1.2.1. Основание для начала административной процедуры: поступление в ЦСЗН заявления и прилагаемых к нему документов должностному лицу, ответственному за принятие решения.

3.1.2.2. Содержание административного действия (административных действий), продолжительность и (или) максимальный срок его (их) выполнения работником ЦСЗН в соответствии с должностной инструкцией (далее – работник ЦСЗН):

1 действие: работник ЦСЗН, при личном обращении заявителя (представителя заявителя) в ЦСЗН составляет также расписку в приеме документов с указанием описи документов и вручает копию расписки заявителю (представителю заявителя) под роспись, передает заявление и прилагаемые к нему документы работнику ЦСЗН, ответственному за принятие решения, а также в случае получения документов посредством МФЦ либо ПГУ ЛО/ЕПГУ принимает в работу электронные документы в АИС «Межвел ЛО» в сроки, указанные в пункте 2.15 настоящего регламента – 1 рабочий день;

2 действие: работник ЦСЗН проводит проверку документов на комплектность и достоверность, проверку сведений, содержащихся в представленных заявлении и документах, в целях оценки их соответствия требованиям и условиям получения государственной услуги, формирует и направляет соответствующий(е) запрос(ы) – 2 рабочих дня;

3 действие: работник ЦСЗН, получив комплект документов на бумажном носителе из МФЦ, готовит проект решения в форме соответствующего распоряжения (приложения 4, 5 к настоящему регламенту) с учетом поступивших запрашиваемых документов (сведений), его согласует и подписывает у руководителя ЦСЗН – в течение 27 рабочих дней со дня, следующим за днем получения документов на бумажном носителе из МФЦ и ответов на соответствующие запросы.

3.1.2.3. Лицо, ответственное за выполнение административной процедуры: должностное лицо, ответственное за принятие решения.

3.1.2.4. Критерии принятия решения: наличие (отсутствие) у заявителя права на получение государственной услуги.

3.1.2.5. Результат выполнения административной процедуры: принятие соответствующего решения.

3.1.3. Выдача (направление) результата.

3.1.3.1. Основание для начала административной процедуры: принятие соответствующего решения.

3.1.3.2. Содержание административного действия, продолжительность и (или) максимальный срок его выполнения:

1 действие: работник ЦСЗН готовит уведомление о назначении либо об отказе в назначении государственной услуги, подписывает его у руководителя ЦСЗН, а также в случае получения документов посредством МФЦ либо ПГУ ЛО/ЕПГУ размещает в АИС «Межвел ЛО» соответствующее уведомление – 1 рабочий день после даты принятия решения;

2 действие: работник ЦСЗН, в случае приема документов в ЦСЗН либо получения документов по почте, направляет результат предоставления государственной услуги способом,

указанным в заявлении, не позднее 1 рабочего дня с даты окончания первого административного действия данной административной процедуры.

3.1.3.3. Лицо, ответственное за выполнение административной процедуры: должностное лицо, ответственное за делопроизводство.

3.1.3.4. Результат выполнения административной процедуры: направление заявителю результата предоставления государственной услуги способом, указанным в заявлении.

3.2. Особенности выполнения административных процедур в электронной форме.

3.2.1. Предоставление государственной услуги на ЕПГУ и ПГУ ЛО осуществляется в соответствии с Федеральным законом от 27.07.2010 № 210-ФЗ «Об организации предоставления государственных и муниципальных услуг», Федеральным законом от 27.07.2006 № 149-ФЗ «Об информации, информационных технологиях и о защите информации», постановлением Правительства Российской Федерации от 25.06.2012 № 634 «О видах электронной подписи, использование которых допускается при обращении за получением государственных и муниципальных услуг».

3.2.2. Для получения государственной услуги через ЕПГУ или через ПГУ ЛО заявителю необходимо предварительно пройти процесс регистрации в Единой системе идентификации и аутентификации (далее – ЕСИА).

3.2.3. Государственная услуга может быть получена через ПГУ ЛО, либо через ЕПГУ.

3.2.4. Для подачи заявления через ЕПГУ или через ПГУ ЛО заявитель должен выполнить следующие действия:

пройти идентификацию и аутентификацию в ЕСИА;

в личном кабинете на ЕПГУ или на ПГУ ЛО заполнить в электронном виде заявление на оказание государственной услуги и приложить к заявлению электронные документы;

направить пакет электронных документов в ЦСЗН посредством функционала ЕПГУ или ПГУ ЛО.

3.2.5. В результате направления пакета электронных документов посредством ПГУ ЛО, либо через ЕПГУ в соответствии с требованиями пункта 3.2.4 в АИС «Межвед ЛО» производится автоматическая регистрация поступившего пакета электронных документов и присвоение пакету уникального номера дела. Номер дела доступен заявителю в личном кабинете ПГУ ЛО или ЕПГУ.

3.2.6. При предоставлении государственной услуги через ПГУ ЛО, либо через ЕПГУ, должностное лицо ЦСЗН выполняет действия, указанные в пункте 3.1 настоящего регламента.

После рассмотрения документов и принятия решения о предоставлении (об отказе в предоставлении) государственной услуги заполняет предусмотренные в АИС «Межвед ЛО» формы о принятом решении и переводит дело в архив АИС «Межвед ЛО».

Должностное лицо ЦСЗН уведомляет заявителя о принятом решении с помощью указанных в заявлении средств связи, затем направляет документ способом, указанным в заявлении: в письменном виде почтой, либо направляет электронный документ, подписанный усиленной квалифицированной электронной подписью должностного лица, принявшего решение, в личный кабинет ПГУ ЛО или ЕПГУ.

3.2.7. В случае поступления всех документов, указанных в пунктах 2.6 – 2.10 настоящего регламента, днем обращения за предоставлением государственной услуги считается дата регистрации приема документов на ПГУ ЛО или ЕПГУ.

Информирование заявителя о ходе и результате предоставления государственной услуги осуществляется в электронной форме через личный кабинет заявителя, расположенный на ПГУ ЛО, либо на ЕПГУ.

3.2.8. ЦСЗН при поступлении документов от заявителя посредством ПГУ ЛО или ЕПГУ по требованию заявителя направляет результат предоставления услуги в форме электронного документа, подписанного усиленной квалифицированной электронной подписью должностного лица, принявшего решение (в этом случае заявитель при подаче запроса на предоставление услуги отмечает в соответствующем поле такую необходимость).

Выдача (направление) электронных документов, являющихся результатом предоставления государственной услуги, заявителю осуществляется в день регистрации результата предоставления государственной услуги ЦСЗН.

3.2.9. В случае подачи гражданами в электронной форме через личный кабинет заявителя на ПГУ ЛО/ ЕПГУ документов, подписанных усиленной квалифицированной электронной подписью, ЦСЗН не проводит проверку представленных документов, указанных в пунктах 2.6 – 2.10 настоящего регламента.

3.3. Особенности выполнения административных процедур в многофункциональных центрах.

3.3.1. В случае подачи документов в ЦСЗН посредством МФЦ работник МФЦ, осуществляющий прием документов, представленных для получения государственной услуги, выполняет в соответствии с настоящим регламентом и соглашением следующие действия:

- а) определяет предмет обращения;
- б) устанавливает личность заявителя или личность и полномочия представителя заявителя;
- в) проводит проверку правильности заполнения заявления на соответствие требованиям, указанным в пункте 2.11 настоящего регламента;
- г) проводит проверку укомплектованности пакета документов и соответствия документов требованиям, указанным в пунктах 2.12 и 2.13 настоящего регламента;
- д) осуществляет сканирование представленных документов, формирует электронное дело;
- е) обеспечивает качество передаваемых копий документов в ЦСЗН в соответствии с представленными заявителем оригиналами документов;
- ж) заверяет электронное дело своей электронной подписью (далее - ЭП);
- з) направляет пакет документов в ЦСЗН:
в электронном виде (в составе пакетов электронных дел) в день обращения заявителя в МФЦ;

на бумажных носителях (в случае необходимости обязательного предоставления оригиналов документов) – в течение 2 рабочих дней, следующих за днем обращения заявителя в МФЦ по территориальному принципу (в течение 5 рабочих дней, следующих за днем обращения заявителя в МФЦ по экстерриториальному принципу) посредством курьерской связи, с составлением описи передаваемых документов, с указанием даты, количества листов, фамилии, должности и подписанные работником МФЦ, ответственным за выполнение административного действия (если рабочий день МФЦ, следующий за днем обращения заявителя в МФЦ, является нерабочим днем ЦСЗН, то днем окончания срока передачи документов считается второй рабочий день ЦСЗН, следующий за днем обращения заявителя в МФЦ).

3.3.2. При выявлении несоответствия документа (документов) требованиям, указанным в пунктах 2.12 и 2.13 настоящего регламента, работник МФЦ отражает на копии (копиях) документа (документов) выявленные несоответствия, которые заверяет подписью и печатью МФЦ или штампом, содержащим сведения о наименовании МФЦ.

По окончании приема документов работник МФЦ выдает заявителю расписку в приеме документов.

Работник МФЦ несет ответственность в порядке, установленном нормативными правовыми актами Российской Федерации, за неисполнение или ненадлежащее исполнение настоящего регламента.

3.3.3. При указании заявителем места получения результата посредством МФЦ должностное лицо ЦСЗН, ответственное за выполнение административной процедуры, передает работнику МФЦ для передачи в соответствующий МФЦ результат для его последующей выдачи заявителю:

в электронном виде в течение 1 рабочего дня со дня принятия соответствующего решения заявителю.

3.3.4. При указании заявителем места получения результата посредством МФЦ работник МФЦ, ответственный за выдачу результата:

сообщает заявителю о принятом решении по телефону с записью даты и времени телефонного звонка, или посредством смс-информирования, а также о возможности получения документов в МФЦ, в срок не позднее двух дней с даты их получения в автоматизированной информационной системе обеспечения деятельности многофункциональных центров (далее - АИС МФЦ);

распечатывает из АИС МФЦ результат (соответствующее уведомление) для его последующей выдачи заявителю на руки по требованию заявителя либо готовит документы, являющиеся результатом предоставления услуги, направленные из ЦСЗН на бумажном носителе, для последующей выдачи заявителю.

3.4. При вводе безбумажного электронного документооборота административные процедуры регламентируются нормативным правовым актом Ленинградской области, устанавливающим порядок электронного (безбумажного) документооборота в сфере государственных услуг.

IV. ФОРМЫ КОНТРОЛЯ ЗА ИСПОЛНЕНИЕМ АДМИНИСТРАТИВНОГО РЕГЛАМЕНТА

Порядок осуществления текущего контроля за соблюдением и исполнением ответственными должностными лицами положений административного регламента и иных нормативных правовых актов, устанавливающих требования к предоставлению государственной услуги, а также принятием решений ответственными лицами

4.1. Текущий контроль осуществляется постоянно ответственными должностными лицами ЦСЗН по каждой процедуре в соответствии с установленными настоящим регламентом содержанием действий и сроками их осуществления, а также путем проведения руководителем (заместителем руководителя) ЦСЗН проверок исполнения положений настоящего административного регламента, иных нормативных правовых актов.

Порядок и периодичность осуществления плановых и внеплановых проверок полноты и качества предоставления государственной услуги

4.2. В целях осуществления контроля за полнотой и качеством предоставления государственной услуги Комитетом проводятся плановые и внеплановые проверки.

Плановые проверки предоставления государственной услуги проводятся не реже одного раза в три года в соответствии с планом проведения проверок, утвержденным руководителем Комитета.

При проверке могут рассматриваться все вопросы, связанные с предоставлением государственной услуги (комплексные проверки), или отдельный вопрос, связанный с предоставлением государственной услуги (тематические проверки).

Внеплановые проверки предоставления государственной услуги проводятся по обращениям физических, юридических лиц и индивидуальных предпринимателей, обращениям органов государственной власти, органов местного самоуправления, их должностных лиц, а также в целях проверки устранения нарушений, выявленных в ходе проведенной внеплановой проверки. Указанные обращения подлежат регистрации в день их поступления в системе электронного документооборота и делопроизводства комитета.

О проведении проверки издается правовой акт Комитета о проведении проверки исполнения настоящего регламента.

По результатам проведения проверки составляется акт, в котором должны быть указаны документально подтвержденные факты нарушений, выявленные в ходе проверки, или отсутствие таковых, а также выводы, содержащие оценку полноты и качества предоставления государственной услуги и предложения по устранению выявленных при проверке нарушений. При проведении внеплановой проверки в акте отражаются результаты проверки фактов, изложенных в обращении, а также выводы и предложения по устранению выявленных при проверке нарушений.

Ответственность должностных лиц за решения и действия (бездействие), принимаемые (осуществляемые) в ходе предоставления государственной услуги

4.3. Должностные лица, уполномоченные на выполнение административных действий, предусмотренных настоящим регламентом, несут ответственность за соблюдением требований действующих нормативных правовых актов, в том числе за соблюдением сроков выполнения

административных действий, полноту их совершения, соблюдение принципов поведения с заявителями, сохранность документов.

Руководитель ЦСЗН несет ответственность за обеспечение предоставления государственной услуги.

Специалисты ЦСЗН при предоставлении государственной услуги несут ответственность: за неисполнение или ненадлежащее исполнение административных процедур при предоставлении государственной услуги;

за действия (бездействие), влекущие нарушение прав и законных интересов физических лиц, юридических лиц, индивидуальных предпринимателей.

Должностные лица, виновные в неисполнении или ненадлежащем исполнении требований настоящего регламента, привлекаются к ответственности в порядке, установленном нормативными правовыми актами Российской Федерации.

V. ДОСУДЕБНЫЙ (ВНЕСУДЕБНЫЙ) ПОРЯДОК ОБЖАЛОВАНИЯ РЕШЕНИЙ И ДЕЙСТВИЙ (БЕЗДЕЙСТВИЯ) ОРГАНА, ПРЕДОСТАВЛЯЮЩЕГО ГОСУДАРСТВЕННУЮ УСЛУГУ, А ТАКЖЕ ДОЛЖНОСТНЫХ ЛИЦ ОРГАНА, ПРЕДОСТАВЛЯЮЩЕГО ГОСУДАРСТВЕННУЮ УСЛУГУ, ЛИБО ГОСУДАРСТВЕННЫХ ИЛИ МУНИЦИПАЛЬНЫХ СЛУЖАЩИХ, МНОГОФУНКЦИОНАЛЬНОГО ЦЕНТРА ПРЕДОСТАВЛЕНИЯ ГОСУДАРСТВЕННЫХ И МУНИЦИПАЛЬНЫХ УСЛУГ, РАБОТНИКА МНОГОФУНКЦИОНАЛЬНОГО ЦЕНТРА ПРЕДОСТАВЛЕНИЯ ГОСУДАРСТВЕННЫХ И МУНИЦИПАЛЬНЫХ УСЛУГ

Право заявителей на досудебное (внесудебное) обжалование решений и действий (бездействия), принятых (осуществляемых) в ходе предоставления государственной услуги

5.1. Заявители либо их представители имеют право на досудебное (внесудебное) обжалование решений и действий (бездействия), принятых (осуществляемых) в ходе предоставления государственной услуги.

Предмет досудебного (внесудебного) обжалования

5.2. Предметом досудебного (внесудебного) обжалования заявителем решений и действий (бездействия) ЦСЗН, должностного лица ЦСЗН, ответственного за предоставление государственной услуги, многофункционального центра, работника многофункционального центра являются:

1) нарушение срока регистрации запроса заявителя о предоставлении государственной услуги, запроса, указанного в статье 15.1 Федерального закона от 27.07.2010 № 210-ФЗ;

2) нарушение срока предоставления государственной услуги. В указанном случае досудебное (внесудебное) обжалование заявителем решений и действий (бездействия) многофункционального центра, работника многофункционального центра возможно в случае, если на многофункциональный центр, решения и действия (бездействие) которого обжалуются, возложена функция по предоставлению соответствующих государственных услуг в полном объеме в порядке, определенном частью 1.3 статьи 16 Федерального закона от 27.07.2010 № 210-ФЗ;

3) требование у заявителя документов или информации либо осуществления действий, представление или осуществление которых не предусмотрено нормативными правовыми актами Российской Федерации, нормативными правовыми актами Ленинградской области для предоставления государственной услуги;

4) отказ в приеме документов, представление которых предусмотрено нормативными правовыми актами Российской Федерации, нормативными правовыми актами Ленинградской области для предоставления государственной услуги, у заявителя;

5) отказ в предоставлении государственной услуги, если основания отказа не предусмотрены федеральными законами и принятыми в соответствии с ними иными нормативными правовыми актами Российской Федерации, законами и иными нормативными правовыми актами

Ленинградской области. В указанном случае досудебное (внесудебное) обжалование заявителем решений и действий (бездействия) многофункционального центра, работника многофункционального центра возможно в случае, если на МФЦ, решения и действия (бездействия) которого обжалуются, возложена функция по предоставлению соответствующих государственных услуг в полном объеме в порядке, определенном частью 1.3 статьи 16 Федерального закона от 27.07.2010 № 210-ФЗ;

6) затребование с заявителя при предоставлении государственной услуги платы, не предусмотренной нормативными правовыми актами Российской Федерации, нормативными правовыми актами Ленинградской области;

7) отказ ЦСЗН, должностного лица ЦСЗН, ответственного за предоставление государственной услуги, многофункционального центра, работника многофункционального центра в исправлении допущенных ими опечаток и ошибок в выданных в результате предоставления государственной услуги документах либо нарушение установленного срока таких исправлений. В указанном случае досудебное (внесудебное) обжалование заявителем решений и действий (бездействия) многофункционального центра, работника многофункционального центра возможно в случае, если на многофункционального центра, решения и действия (бездействия) которого обжалуются, возложена функция по предоставлению соответствующих государственных услуг в полном объеме в порядке, определенном частью 1.3 статьи 16 Федерального закона от 27.07.2010 № 210-ФЗ;

8) нарушение срока или порядка выдачи документов по результатам предоставления государственной услуги;

9) приостановление предоставления государственной услуги, если основания приостановления не предусмотрены федеральными законами и принятыми в соответствии с ними иными нормативными правовыми актами Российской Федерации, законами и принятыми в соответствии с ними иными нормативными правовыми актами Ленинградской области. В указанном случае досудебное (внесудебное) обжалование заявителем решений и действий (бездействия) многофункционального центра, работника многофункционального центра возможно в случае, если на многофункционального центра, решения и действия (бездействия) которого обжалуются, возложена функция по предоставлению государственной услуги в полном объеме в порядке, определенном частью 1.3 статьи 16 Федерального закона от 27.07.2010 № 210-ФЗ;

10) требование у заявителя при предоставлении государственной услуги документов или информации, отсутствие и (или) недостоверность которых не указывались при первоначальном отказе в приеме документов, необходимых для предоставления государственной услуги, либо в предоставлении государственной, за исключением случаев, предусмотренных пунктом 4 части 1 статьи 7 Федерального закона от 27.07.2010 № 210-ФЗ. В указанном случае досудебное (внесудебное) обжалование заявителем решений и действий (бездействия) многофункционального центра, работника многофункционального центра возможно в случае, если на многофункциональный центр, решения и действия (бездействия) которого обжалуются, возложена функция по предоставлению соответствующих государственных услуг в полном объеме в порядке, определенном частью 1.3 статьи 16 Федерального закона от 27.07.2010 № 210-ФЗ.

Органы исполнительной власти (органы местного самоуправления)
и должностных лиц, которым может быть адресована жалоба в досудебном (внесудебном)
порядке, а также способы подачи жалобы

5.3. Жалоба подается в письменной форме на бумажном носителе, в электронной форме в ЦСЗН, либо в комитет по социальной защите населения Ленинградской области (далее – КСЗН ЛО), ГБУ ЛО «МФЦ», либо в Комитет экономического развития и инвестиционной деятельности Ленинградской области, являющийся учредителем ГБУ ЛО «МФЦ» (далее - учредитель ГБУ ЛО «МФЦ»).

Жалобы на решения и действия (бездействия) работника ЦСЗН подаются руководителю ЦСЗН. Жалобы на решения и действия (бездействия) ЦСЗН подаются в КСЗН ЛО или должностному лицу, уполномоченному нормативным правовым актом Ленинградской области.

Жалобы на решения и действия (бездействия) работника ГБУ ЛО «МФЦ» подаются

руководителю многофункционального центра. Жалобы на решения и действия (бездействие) ГБУ ЛО «МФЦ» подаются учредителю ГБУ ЛО «МФЦ» или должностному лицу, уполномоченному нормативным правовым актом Ленинградской области.

Жалоба на решения и действия (бездействие) ЦСЗН, должностного лица ЦСЗН, ответственного за предоставление государственной услуги, руководителя ЦСЗН, может быть направлена по почте, через многофункциональный центр, с использованием информационно-телекоммуникационной сети «Интернет», официального сайта ЦСЗН, ЕПГУ либо ПГУ ЛО, а также может быть принята при личном приеме заявителя.

Жалоба на решения и действия (бездействие) многофункционального центра, работника многофункционального центра может быть направлена по почте, с использованием информационно-телекоммуникационной сети «Интернет», официального сайта многофункционального центра, ЕПГУ либо ПГУ ЛО, а также может быть принята при личном приеме заявителя.

Основания для начала процедуры досудебного (внесудебного) обжалования

5.4. Основанием для начала процедуры досудебного (внесудебного) обжалования является подача заявителем жалобы, соответствующей требованиям части 5 статьи 11.2 Федерального закона № 210-ФЗ.

В письменной жалобе в обязательном порядке указываются:

- наименование ЦСЗН, должностного лица ЦСЗН, ответственного за предоставление государственной услуги, филиала, отдела, удаленного рабочего места ГБУ ЛО «МФЦ», его руководителя и (или) работника, решения и действия (бездействие) которых обжалуются;
- фамилия, имя, отчество (последнее - при наличии), сведения о месте жительства заявителя - физического лица либо наименование, сведения о месте нахождения заявителя - юридического лица, а также номер (номера) контактного телефона, адрес (адреса) электронной почты (при наличии) и почтовый адрес, по которым должен быть направлен ответ заявителю;
- сведения об обжалуемых решениях и действиях (бездействии) ЦСЗН, должностного лица ЦСЗН, ответственного за предоставление государственной услуги, филиала, отдела, удаленного рабочего места ГБУ ЛО «МФЦ», его работника;
- доводы, на основании которых заявитель не согласен с решением и действием (бездействием) ЦСЗН, должностного лица ЦСЗН, ответственного за предоставление государственной услуги, филиала, отдела, удаленного рабочего места ГБУ ЛО «МФЦ», его работника. Заявителем могут быть представлены документы (при наличии), подтверждающие доводы заявителя, либо их копии.

Права заявителей на получение информации и документов, необходимых для составления и обоснования жалобы

5.5. Заявитель имеет право на получение информации и документов, необходимых для составления и обоснования жалобы, в случаях, установленных статьей 11.1 Федерального закона № 210-ФЗ, при условии, что это не затрагивает права, свободы и законные интересы других лиц, и если указанные информация и документы не содержат сведений, составляющих государственную или иную охраняемую тайну.

Сроки рассмотрения жалобы

5.6. Жалоба, поступившая в ЦСЗН, КСЗН ЛО, ГБУ ЛО «МФЦ», учредителю ГБУ ЛО «МФЦ», подлежит рассмотрению в течение пятнадцати рабочих дней со дня ее регистрации, а в случае обжалования отказа ЦСЗН, ГБУ ЛО «МФЦ», в приеме документов у заявителя либо в исправлении допущенных опечаток и ошибок или в случае обжалования нарушения установленного срока таких исправлений - в течение пяти рабочих дней со дня ее регистрации.

Результат досудебного (внесудебного) обжалования

применительно к каждой процедуре либо инстанции обжалования

5.7. По результатам рассмотрения жалобы принимается одно из следующих решений:

1) жалоба удовлетворяется, в том числе в форме отмены принятого решения, исправления допущенных опечаток и ошибок в выданных в результате предоставления государственной услуги документах, возврата заявителю денежных средств, взимание которых не предусмотрено нормативными правовыми актами Российской Федерации, нормативными правовыми актами субъектов Российской Федерации;

2) в удовлетворении жалобы отказывается.

Не позднее дня, следующего за днем принятия решения по результатам рассмотрения жалобы, заявителю в письменной форме и по желанию заявителя в электронной форме направляется мотивированный ответ о результатах рассмотрения жалобы:

– в случае признания жалобы подлежащей удовлетворению в ответе заявителю дается информация о действиях, осуществляемых ЦСЗН, многофункциональным центром в целях незамедлительного устранения выявленных нарушений при оказании государственной услуги, а также приносятся извинения за доставленные неудобства и указывается информация о дальнейших действиях, которые необходимо совершить заявителю в целях получения государственной услуги.

– в случае признания жалобы не подлежащей удовлетворению в ответе заявителю даются аргументированные разъяснения о причинах принятого решения, а также информация о порядке обжалования принятого решения.

В случае установления в ходе или по результатам рассмотрения жалобы признаков состава административного правонарушения или преступления должностное лицо, работник, наделенные полномочиями по рассмотрению жалоб, незамедлительно направляют имеющиеся материалы в органы прокуратуры.

Образец размещения сведений информационного характера

Государственную услугу предоставляет Ленинградское областное государственное казенное учреждение «Центр социальной защиты населения» (далее – ЦСЗН).

Адрес ЦСЗН: Российская Федерация, 195197, Санкт-Петербург, улица Замшина, дом 6.

График работы ЦСЗН: понедельник-четверг: с 9.00 до 12.00 и с 12.48 до 18.00; пятница: с 9.00 до 12.00 и с 12.48 до 17.00.

Справочные телефоны ЦСЗН: телефон – +7-(812)- 540-02-49.

Адрес электронной почты: evc_info@kszn.lenreg.ru.

Адреса ГБУ ЛО «Многофункциональный центр предоставления государственных и муниципальных услуг», принимающего документы на государственную услугу:

г. Бокситогорск, ул. Заводская д. 8

График работы: понедельник – пятница с 9.00 до 18.00, суббота с 9.00 до 14.00

Контактный телефон: +7 (921) 354-38-43, 8-800-500-0047

E-mail: info_boksitogorsk@mfc47.ru

г. Пикалёво, ул. Заводская, д. 11А

График работы: понедельник – пятница с 9.00 до 18.00, суббота с 9.00 до 14.00

Контактный телефон: +7 (921) 768-68-26, 8-800-500-0047

E-mail: info_pikalevo@mfc47.ru

Адреса удаленных рабочих мест:

Большедворское сельское поселение, д. Большой Двор, д. 21, Большедворский культурный центр

График работы: понедельник – пятница с 10.00 до 12.00

Борское сельское поселение, д. Бор, д. 44, здание администрации (библиотека)

График работы: среда с 9.30 до 13.30

Предварительная запись по телефону: +7 (921) 354-38-43

Ефимовское городское поселение, г.п. Ефимовский, ул. Комсомольская, д. 9, здание администрации.

График работы: понедельник – пятница с 9.00 до 18.00, перерыв на обед с 13.00 до 14.00

Лидское сельское поселение, п. Заборье, ул. Школьная, д. 24, здание администрации

График работы: четверг с 10.00 до 14.00

Предварительная запись по телефону: +7 (921) 354-38-43

Климовское сельское поселение, д. Климово, д. 35, здание администрации

График работы: четверг 10.00-14.00

Предварительная запись по телефону: +7 (921) 354-38-43

Самойловское сельское поселение, п. Совхозный, д. 11, здание администрации

График работы: среда с 10.00 до 14.00

Предварительная запись по телефону: +7 (921) 354-38-43

Приложение 2
к административному регламенту предоставления на территории
Ленинградской области государственной услуги по назначению
материнского капитала

форма

В _____
(наименование ЦСЭН)

от заявителя _____
(фамилия, имя, отчество заполняется заявителем)

от представителя заявителя _____
(фамилия, имя, отчество заполняется представителем заявителя от имени заявителя)

_____ (указать фамилию, имя, отчество заявителя)

Адрес места жительства заявителя _____
(почтовый индекс, район, населенный пункт, улица, дом, корпус, квартира)

Последний адрес проживания до переезда в Ленинградскую область
_____ (заполняется в случае переезда)
_____ (почтовый индекс, район, населенный пункт, улица, дом, корпус, квартира)

_____ страховой номер индивидуального лицевого счета (СНИЛС) – при наличии

телефон _____

З А Я В Л Е Н И Е
о предоставлении государственных (ой) услуг(и)

Прошу предоставить материнский капитал в соответствии в связи с рождением

_____ (очередность рождения (усыновления) ребенка)

_____ (фамилия, имя, отчество, дата рождения (усыновления) ребенка)

_____ (фамилия матери, которая была при рождении ребенка в связи с рождением которого возникло право на материнский капитал)

Статус заявителя _____

_____ (мать, отец, ребенок)

Сведения о детях (по очередности рождаемости (усыновления)):

№ п/п	Фамилия, имя, отчество	Пол	Реквизиты свидетельства о рождении	Число, месяц, год рождения	Место рождения	Гражданство	СНИЛС (при наличии)
1							
2							
3							
4							
5							

Сообщаю:

родительских прав в отношении ребенка (детей) _____ ;
(не лишалась(ся), лишалась(ся) - указать нужное)

умышленных преступлений, относящихся к преступлениям против личности, в отношении своего ребенка (детей) не совершала (не совершал), дети проживают _____.

Заявляю, что за период с _____ по _____ моя семья, состоящая из _____ человек (включая заявителя).

Сообщаю, что получаю следующие виды доходов:

№ п/п	Вид полученного дохода	Отметить, если имеется ли данный вид дохода (указать слово «да» в графе 3)
1	Доходы, полученные от трудовой деятельности	
2	Денежное довольствие	
3	Выплаты социального характера (пенсии, пособия, стипендии и пр.)	
4	Иные полученные доходы, всего:	
	<i>в том числе:</i>	
4.1	Доходы, полученные от предпринимательской деятельности	
4.2	Доходы, полученные от личного подсобного хозяйства	
4.3	Полученные алименты	
4.4	Доходы, полученные от собственности, в том числе от сдачи имущества в аренду, продажи имущества	
4.5	Прочие полученные доходы	

Иных доходов, кроме указанных в заявлении и прилагаемых документах, не имею (ем).

Прошу исключить из общей суммы дохода, выплаченные алименты в сумме _____ руб. ____ коп., удерживаемые по _____

(основание для удержания алиментов, Ф.И.О. лица, в пользу которого производится удержания)

Сообщаю сведения об отце (о матери) ребенка

Фамилия, имя, отчество	Дата рождения	СНИЛС	Документ удостоверяющий личность, серия документа, номер документа, дата выдачи документа	Адрес регистрации по месту жительства, дата регистрации

К заявлению прилагаю:

№ п/п	Наименование документа	Количество документов

Просим поставить отметку(и) «V»

<input type="checkbox"/>	аналогичную меру социальной поддержки по иным основаниям не получаю
--------------------------	---

прошу направить средства (часть средств) материнского капитала на:

№ п/п	Цель направления средств	Сумма, руб.	с Порядком ознакомлен(а) (подпись)
1	улучшение жилищных условий на территории Ленинградской области в т.ч.:	х	х
1.1	приобретение (строительство, реконструкция) жилого помещения (домовладения)		
1.2	ремонт, инженерно-техническое обеспечение жилого помещения (домовладения)		

1.3	приобретение земельных участков		
2	получение образовательных услуг ребенком (детьми), услуг по по присмотру и уходу за детьми		
3	получение медицинских услуг ребенком (детьми), оказываемых сверх услуг, предусмотренных Федеральным законом от 29 ноября 2010 года № 326-ФЗ «Об обязательном медицинском страховании в Российской Федерации», в том числе приобретение дорогостоящих лекарственных препаратов		
4	на лечение , реабилитацию и абилитацию ребенка-инвалида		
4-1	приобретение санаторно-курортных путевок по медицинским показаниям и проезд к месту лечение и обратно		
5	на приобретение транспортного средства		
5.1	при наличии ребенка-инвалида		
5.2	При наличии пяти и более детей		
6	Приобретение сельскохозяйственных животных, пчел, и птицы, техники для личного подсобного хозяйства		

Сумма прописью: _____

Реквизиты для перечисления средств указаны в приложении к заявлению

Средствами материнского капитала ранее _____
распоряжалась (не распоряжалась)

Настоящим заявлением подтверждаю:

родительских прав в отношении ребенка, в связи с рождением которого возникло право на предоставление материнского капитала _____;

(указать - не лишалась(ся) (лишалась(ся))

умышленных преступлений, относящихся к преступлениям против личности в отношении своего ребенка (детей) _____

(указать - не совершала (не совершал), совершала (совершал))

решение об отмене усыновления ребенка, в связи с усыновлением которого возникло право на предоставление материнского капитала _____;

(указать - не принималось (принималось))

решение об ограничении в родительских правах в отношении ребенка, в связи с рождением которого возникло право на предоставление материнского капитала _____

(указать - не принималось (принималось))

решение об отобрании ребенка, в связи с рождением которого возникло право на предоставление материнского капитала _____.

(указать - не принималось (принималось))

Денежные средства прошу перечислять *(заполнить нужные реквизиты):*

1) в случае компенсации понесенных расходов в соответствии с Порядком:

В почтовое отделение, расположенное в Ленинградской области, которое обслуживает население по моему месту жительства (указать адрес или номер почтового отделения)	В _____ (название банка (кредитной организации), номер отделения, филиала, офиса)
	номер счета _____ (в случае перечисления на банковскую карту необходимо указать номер счета, а не карты)

просим поставить отметку «V» если номер счета относится к национальной платежной карте "Мир"
(клиент кредитной организации представляет справку (распечатку с сайта кредитной организации) о реквизитах для перечисления средств на банковский счет в рублях Российской Федерации)

2) в случае безналичного перечисления средств в соответствии с Порядком:

Наименование организации либо Ф.И.О. физического лица: _____
Почтовый адрес _____
ИНН _____
БИК _____
КПП _____
Банк получателя _____
Р/счет _____
К/счет _____

Подтверждаю, что сведения, сообщенные мной в настоящем заявлении точны и исчерпывающи. Согласен(а) на запрос документов (сведений), необходимых для предоставления государственных(ой) услуг(и).

Предупрежден(а) о том, что:

при представлении заведомо ложных и (или) недостоверных сведений, а также при умолчании о фактах, влекущих отказ в предоставлении, прекращение предоставления мер(ы) социальной поддержки, предусмотрена уголовная ответственность статьей 159.2 Уголовного кодекса Российской Федерации;

при запросе документов (сведений) ЦСЗН, необходимых для предоставления государственных(ой) услуг(и), вопрос предоставления государственных(ой) услуг(и) будет рассмотрен после получения сведений и о возможности предоставления таких документов (сведений) по собственной инициативе;

при наступлении обстоятельств, влекущих изменение размера мер(ы) социальной поддержки либо прекращения ее предоставления (например: перемена места жительства; изменение номера банковского счета, персональных данных, состава семьи), необходимо известить ЦСЗН через МФЦ либо ПГУ ЛО либо ЕПГУ, не позднее чем в десятидневный срок со дня наступления соответствующих обстоятельств.

Уведомлен(а) о том, что возврат излишне выплаченных средств производится добровольно, в противном случае излишне выплаченные средства взыскиваются в судебном порядке.

_____ (подпись заявителя (представителя заявителя))

Результат рассмотрения заявления прошу (поставить отметку «V»):

<input type="checkbox"/>	выдать на руки в ЦСЗН
<input type="checkbox"/>	выдать на руки в МФЦ, расположенном по адресу <*>: Ленинградская область, _____
<input type="checkbox"/>	направить по почте, указать адрес _____
<input type="checkbox"/>	направить в электронной форме в личный кабинет на ПГУ ЛО/ЕПГУ
<input type="checkbox"/>	направить по электронной почте, указать электронный адрес _____

(подпись)

(фамилия, инициалы заявителя (представителя заявителя))

(дата)

<*> Адрес МФЦ указывается при подаче документов посредством ПГУ ЛО/ЕПГУ либо при подаче документов в МФЦ, находящегося по другому адресу

Заполняется специалистом:

Специалистом удостоверен факт собственноручной подписи заявителя (представителя заявителя) в заявлении

(подпись)

(фамилия, инициалы специалиста)

(дата)

Заявление зарегистрировано в ЦСЗН _____

(дата)

(подпись)

(фамилия, инициалы специалиста)

Приложение 3
к административному регламенту предоставления на территории
Ленинградской области государственной услуги по назначению
материнского капитала

Согласие гражданина на обработку персональных данных

Я, _____
(Ф.И.О. заявителя (представителя заявителя) полностью)

« _____ » _____ года рождения,

Документ, удостоверяющий личность (заявителя, представителя заявителя)

Серия _____ номер _____ Дата выдачи « _____ » _____ г.

кем выдан _____

Адрес проживания: _____

Полномочия подтверждены _____

(наименование и реквизиты доверенности или иного документа, подтверждающего полномочия представителя заявителя)

В соответствии с пунктом 4 статьи 9 Федерального закона от 27.07.2006г. №152-ФЗ «О персональных данных» даю согласие _____

(наименование органа социальной защиты, адрес – далее оператор)

- на обработку моих персональных данных (фамилии, имени, отчества, даты рождения, паспортных данных, адреса места жительства, сведений, содержащихся в представленных документах, фотографии)
- на обработку персональных данных членов моей семьи (фамилии, имени, отчества, даты рождения, паспортных данных, адреса места жительства, сведений, содержащихся в представленных документах, фотографии)
- на обработку персональных данных (фамилии, имени, отчества, даты рождения, паспортных данных, адреса места жительства, сведений, содержащихся в представленных документах, фотографии)

(указывается фамилия, имя, отчество заявителя)

с целью получения государственных услуг в сфере социальной защиты населения, а именно сбор, использование, систематизацию, передачу, накопление, блокирование, хранение, уничтожение (обновление, изменение), распространение, в том числе передачу третьим лицам: федеральным органам исполнительной власти и их территориальным органам, органам исполнительной власти субъектов Российской Федерации и подведомственным им государственным учреждениям, органам местного самоуправления и подведомственным им муниципальным учреждениям и другим организациям, учреждениям и ведомствам, участвующим в предоставлении государственных и муниципальных услуг, а также осуществление любых иных действий с персональными данными заявителя, предусмотренных действующим законодательством РФ.

Оператор гарантирует, что обработка персональных данных осуществляется в соответствии с действующим законодательством РФ.

Я проинформирован (а), что оператор будет обрабатывать персональные данные как неавтоматизированным, так и автоматизированным способом обработки.

Настоящее согласие действует до даты его отзыва, указанного в личном заявлении, заполненного в произвольной форме, поданного оператору.

_____ « _____ » 20 _____ г.
(подпись) (фамилия, инициалы заявителя (представителя заявителя))

Принял « _____ » 20 _____ г. _____
(подпись специалиста) (фамилия, инициалы)

Приложение 4
к административному регламенту предоставления на территории
Ленинградской области государственной услуги по назначению
материнского капитала

_____ (наименование ЦСЗН)

РАСПОРЯЖЕНИЕ № _____ от _____
О назначении государственной услуги

Номер дела _____
Гр. _____
Адрес проживания _____
Соцкатегория _____

В соответствии с _____
(указываются наименования нормативных правовых актов)

предоставить _____
(указывается наименование меры социальной поддержки)

на _____ « _____ » _____ 20__ г.р.

в размере _____ руб.
направить средства (часть средств) материнского капитала на: _____
_____ в размере _____ руб.

Способ выплаты: _____

Наименование должности
руководителя ЦСЗН

_____ (подпись) _____ (фамилия, инициалы)

М П.

ПОДГОТОВИЛ _____ (подпись) _____ (фамилия, инициалы)

проверил _____ (подпись) _____ (фамилия, инициалы)

Приложение 5
к административному регламенту предоставления на территории
Ленинградской области государственной услуги по назначению
материнского капитала

_____ (наименование ЦСЗН)

РАСПОРЯЖЕНИЕ № _____ от _____

об отказе в назначении государственной услуги

Гр.
Адрес проживания _____

В соответствии с _____
(указываются наименования нормативных правовых актов)

отказать в назначении _____
(указывается наименование меры социальной поддержки)

Причина отказа в назначении меры социальной поддержки:

Наименование должности
руководителя ЦСЗН _____

(подпись)

(фамилия, инициалы)

М.П.

ПОДГОТОВИЛ _____

(подпись)

(фамилия, инициалы)

проверил _____

(подпись)

(фамилия, инициалы)

Внутренняя сторона

(наименование филиала Ленинградского областного государственного казенного
учреждения
«Центр социальной защиты населения»)

РАСПОРЯЖЕНИЕ № _____ от _____

о назначении государственной услуги

Номер дела _____
Гр. _____
Адрес проживания _____
Социальная категория _____

В соответствии
Вам предоставлено право на материнский капитал (региональный)

В соответствии с _____
(указываются наименования нормативных правовых актов)

предоставить _____
(указывается наименование меры социальной поддержки)

на _____ « ____ » _____ 20__ г.р.

в размере _____ руб.

направить средства (часть средств) материнского капитала на: _____ в размере _____ руб.
(указывается направление использования средств)

Способ выплаты: _____

Наименование должности
руководителя ЦСЗН

(подпись) (фамилия, инициалы)

Исп. _____

внешняя сторона

Кому: _____
(Ф.И.О.)

Куда: _____
(индекс, адрес)

Справочная информация:

Предоставление материнского капитала Ленинградской области регулируется областным законом Ленинградской области от 17.11.2017 №72-оз «Социальный кодекс Ленинградской области»

Перечисление средств материнского осуществляется единовременно.

Предоставление (перчисление средств) материнского капитала прекращается в следующих случаях:

закрытие счета, на который ранее осуществлялось перечисление ежемесячной выплаты в связи с рождением первого ребенка в Ленинградской области, и непредставление в течение трех месяцев сведений об открытии нового счета в кредитной организации;

получение аналогичной меры социальной поддержки по иным основаниям;

перемена места жительства;

утрата права на материнский капитал;

выявление факта представления получателем материнского капитала заведомо недостоверных сведений и(или) поддельных документов, сокрытия информации.

О наступлении обстоятельств, влекущих изменение размера либо прекращение предоставления (перемена места жительства; изменение номера банковского счета, персональных данных, состава семьи), необходимо письменно известить филиал Ленинградского областного государственного казенного учреждения «Центр социальной защиты населения» через Государственное бюджетное учреждение Ленинградской области «Многофункциональный центр предоставления государственных и муниципальных услуг» либо Портал государственных и муниципальных услуг Ленинградской области либо Единый портал государственных и муниципальных услуг (функций) России, не позднее чем в месячный срок со дня наступления соответствующих обстоятельств.

Денежные средства, выплаченные получателям вследствие их злоупотребления (представление документов с заведомо неверными сведениями, сокрытие данных, влияющих на право назначения мер социальной поддержки, исчисление их размеров), возмещаются получателями мер социальной поддержки добровольно, а в случае спора взыскиваются в порядке, установленном законодательством Российской Федерации.

Тел. клиентской службы филиала Ленинградского областного государственного казенного учреждения «Центр социальной защиты населения» _____

Приложение 7
к административному регламенту предоставления на территории
Ленинградской области государственной услуги по назначению
материнского капитала

Угловой штамп ЦСЗН

(И.О. Ф заявителя)

(адрес, индекс заявителя)

УВЕДОМЛЕНИЕ

об отказе в назначении государственной услуги

Уважаемый (ая) _____
(имя, отчество)

В соответствии с _____
(указываются наименования нормативных правовых актов)

отказать в назначении _____
(указывается наименование меры социальной поддержки)

Приложение:

Наименование должности
руководителя ЦСЗН

(подпись)

(фамилия, инициалы)

Исп.

Угловой штамп ЦСЗН

(И.О. Ф заявителя)

(адрес, индекс заявителя)

УВЕДОМЛЕНИЕ
о приостановлении предоставления государственной услуги

Уважаемый (ая) _____
(имя, отчество)

В связи с непоступлением ответа на межведомственный запрос, направленный в рамках
Федерального закона от 27.07.2010 N 210-ФЗ "Об организации предоставления государственных и
муниципальных услуг" из _____
(наименование организации)

по вопросу получения документа (сведений) _____,
предоставление государственной услуги по назначению _____
(наименование меры социальной поддержки)

приостановлено.

При поступлении ответа на названный(е) межведомственный(е) запрос(ы) уведомление о
назначении (об отказе в назначении) меры социальной поддержки будет направлено в Ваш адрес в
течение _____ рабочих дней со дня поступления соответствующего ответа.

Наименование должности
руководителя ЦСЗН

(подпись)

(фамилия, инициалы)

Исп.

Приложение 9
к административному регламенту предоставления на территории
Ленинградской области государственной услуги по назначению
материнского капитала

Примерная форма доверенности

ДОВЕРЕННОСТЬ
на получение государственной(ых) услуг(и)

"___" _____ 20__ г.

Я, _____,
(Ф.И.О. доверителя полностью)
паспорт серии _____ N _____, выдан _____,
"___" _____ г., зарегистрированный(ая) по адресу: _____,
проживающий(ая) по адресу: _____, настоящей
доверенностью уполномочиваю социального работника _____
(наименование учреждения социального обслуживания)

_____,
(Ф.И.О. доверенного лица полностью)
"___" _____ г. рождения, паспорт серии _____ N _____, выдан
"___" _____ г., зарегистрированного(ую) по адресу: _____,
проживающего(ую) по адресу: _____, в целях
получения государственной(ых) услуг(и) _____
(наименование государственной(ых) услуг(и))

быть моим представителем в _____ муниципального района
Ленинградской области и (или) МФЦ, в связи с чем совершать от моего имени
следующие действия:

- подавать от моего имени заявление на получение указанной(ых)
государственной(ых) услуг(и) с приложением всех необходимых документов;
- давать согласие на обработку моих персональных данных с целью и в объемах,
необходимых для предоставления указанной(ых) государственной(ых) услуг(и);
- получать результат указанной(ых) государственной(ых) услуг(и);
- расписываться за меня и совершать иные действия, связанные с получением
указанной(ых) государственной(ых) услуг(и).

Полномочия по настоящей доверенности не могут быть переданы другим лицам.
Доверенность выдана сроком на _____ месяц(ев).

Доверитель _____ (Ф.И.О. доверителя полностью) _____ (подпись)

отметка руководителя учреждения социального обслуживания, подтверждающая факт социального обслуживания заявителя социальным работником учреждения социального обслуживания и контактной информацией (номер телефона, факс, адрес электронной почты), подпись руководителя и печать учреждения социального обслуживания

Блок-схема
предоставления государственной услуги

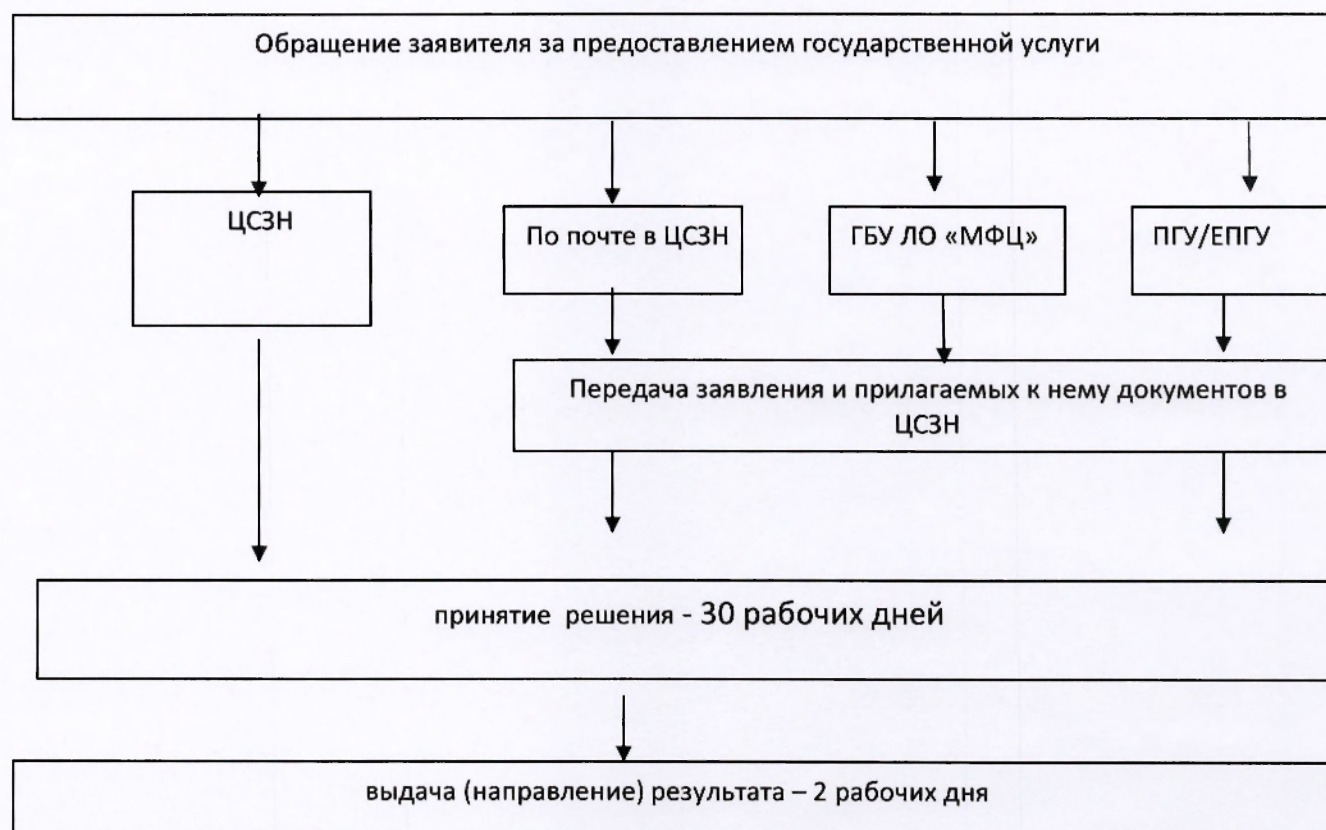

Приложение 3
к изменениям которые вносятся в некоторые приказы
комитета по социальной защите населения Ленинградской области
об утверждении административных регламентов предоставления
на территории Ленинградской области государственных услуг
в сфере социальной защиты населения

Приложение 36
к приказу комитета по социальной
защите населения
Ленинградской области
от 29 декабря 2017 N 29
(в редакции комитета по социальной
защите населения
Ленинградской области
от 01.03.2019 n 4

АДМИНИСТРАТИВНЫЙ РЕГЛАМЕНТ
предоставления на территории Ленинградской области
государственной услуги по назначению ежемесячной выплаты в связи с рождением первого
ребенка в Ленинградской области

(сокращенное наименование - назначение ежемесячной выплаты в связи с рождением первого
ребенка в Ленинградской области
(далее – регламент, государственная услуга)

1. ОБЩИЕ ПОЛОЖЕНИЯ

Предмет регулирования административного регламента услуги (описание услуги)

1.1. Настоящий регламент устанавливает порядок и стандарт предоставления государственной услуги.

Категории заявителей и их представителей, имеющих право выступать от их имени

1.2. Заявителем, имеющим право обратиться за получением государственной услуги, является физическое лицо (далее - заявитель) из числа граждан Российской Федерации, постоянно проживающих на территории Ленинградской области, у которых первый ребенок родился начиная с 01.07.2018 года и постоянно проживает на территории Ленинградской области, актовая запись о рождении этого ребенка произведена органами записи актов гражданского состояния (далее – ЗАГС) Ленинградской области (с получением памятной медали "Родившемуся на земле Ленинградской"):

мать, родившая (усыновившая) первого ребенка либо отец этого ребенка;

опекун ребенка в случае смерти родителей (усыновителей), объявления их умершими, лишения их родительских прав или в случае отмены усыновления ребенка.

Представлять интересы заявителя имеют право от имени физических лиц (далее - представитель заявителя):

уполномоченные лица, действующие в силу полномочий, основанных на доверенности, оформленной в соответствии с действующим законодательством, и подтверждающей наличие у представителя прав действовать от лица заявителя.

Порядок информирования о предоставлении государственной услуги

1.3. Информация о местах нахождения организаций, участвующих в предоставлении государственной услуги (далее - Организации) и не являющихся многофункциональными центрами предоставления государственных и муниципальных услуг, графиках работы, контактных телефонах (далее – сведения информационного характера) размещается:

на стендах в местах предоставления государственной услуги и услуг, которые являются необходимыми и обязательными для предоставления государственной услуги;

на сайте Ленинградского областного государственного казенного учреждения «Центр социальной защиты населения» (далее – ЦСЗН);

на сайте комитета по социальной защите населения Ленинградской области:
<http://social.lenobl.ru/>;

на сайте Государственного бюджетного учреждения Ленинградской области «Многофункциональный центр предоставления государственных и муниципальных услуг» (далее - ГБУ ЛО «МФЦ»): <http://mfc47.ru/>;

на Портале государственных и муниципальных услуг (функций) Ленинградской области (далее - ПГУ ЛО) / на Едином портале государственных услуг (далее – ЕПГУ): www.gu.lenobl.ru/
www.gosuslugi.ru.

Образец сведений информационного характера приведен в приложении 1 к настоящему регламенту.

1.4. Информация по вопросам предоставления государственной услуги, сведения о ходе предоставления государственной услуги предоставляется заявителю в устной, письменной или электронной форме.

Для получения сведений о ходе предоставления государственной услуги заявителем указывается (называется) дата заявления, обозначенная в расписке о приеме документов, полученной от ЦСЗН либо МФЦ при подаче документов.

1.5. Устное информирование осуществляется специалистами ЦСЗН по месту жительства заявителя при обращении заявителя за информацией лично или по телефону.

При обращении за информацией представителя заявителя, информация предоставляется лиц при наличии у него соответствующих полномочий.

Специалист ЦСЗН, осуществляющий устное информирование, должен принять все меры для предоставления оперативной информации в ответе на поставленные вопросы, в том числе с привлечением других специалистов.

Время ожидания в очереди при обращении заявителя (представителя заявителя) за получением устного информирования не может превышать 15 минут.

При устном информировании по телефону специалист ЦСЗН должен назвать фамилию, имя, отчество, замещаемую должность и наименование ЦСЗН.

Если специалист ЦСЗН, к которому обратился заявитель (представитель заявителя), не может самостоятельно ответить на вопрос непосредственно в момент устного обращения, то он должен предложить обратиться к другому специалисту ЦСЗН либо обратиться в ЦСЗН с письменным запросом о предоставлении информации, либо назначить другое удобное для заявителя (представителя заявителя) время для повторного обращения, но не позднее следующего дня приема граждан.

1.6. Письменное информирование осуществляется путем направления ответов почтовым отправлением или посредством информационно-телекоммуникационных сетей общего пользования (по электронной почте, по факсимильной связи, через сеть Интернет).

Руководитель структурного подразделения ЦСЗН определяет исполнителя для подготовки ответа по каждому конкретному письменному обращению заявителя (представителя заявителя).

Ответ на письменное обращение заявителя (представителя заявителя) предоставляется в простой, четкой и понятной форме и должен содержать ответы на поставленные вопросы, фамилию, инициалы и номер телефона исполнителя.

Ответ подписывается руководителем (исполняющим обязанности руководителя, заместителя руководителя) ЦСЗН и направляется в письменном виде способом доставки ответа, соответствующим способу обращения заявителя (представителя заявителя) за информацией, или способом доставки ответа, указанным в письменном обращении заявителя (представителя заявителя).

Информирование заявителя о ходе и результате предоставления государственной услуги осуществляется в электронной форме через личный кабинет заявителя, расположенного на ПГУ ЛО либо на ЕПГУ.

Информация по вопросам предоставления государственной услуги, в том числе о ходе ее предоставления, может быть получена по электронной почте путем направления обращения по адресу электронной почты ЦСЗН, в том числе с приложением необходимых документов, заверенных усиленной квалифицированной электронной подписью (ответ на обращение, направленное по электронной почте, направляется в виде электронного документа на адрес электронной почты отправителя обращения).

Специалист ЦСЗН оказывает содействие заявителю (представителю заявителя) в размещении им заявления и документов к нему через личный кабинет заявителя, расположенного на ПГУ ЛО либо на ЕПГУ.

Максимальный срок направления ответа составляет тридцать календарных дней с момента регистрации обращения заявителя (представителя заявителя).

Если последний день срока приходится на нерабочий день, днем окончания срока считается ближайший следующий за ним рабочий день.

II. СТАНДАРТ ПРЕДОСТАВЛЕНИЯ ГОСУДАРСТВЕННОЙ УСЛУГИ

Полное наименование государственной услуги, сокращенное наименование государственной услуги

2.1. Полное наименование государственной услуги: государственная услуга по назначению ежемесячной выплаты в связи с рождением первого ребенка в Ленинградской области (далее – государственная услуга).

Сокращенное наименование государственной услуги: назначение ежемесячной выплаты в связи с рождением первого ребенка в Ленинградской области.

Наименование органа исполнительной власти Ленинградской области (органа местного самоуправления), предоставляющего государственную услугу,
а также способы обращения заявителя

2.2. Государственную услугу предоставляет: комитет по социальной защите населения Ленинградской области (далее – Комитет).

2.2.1. В предоставлении государственной услуги участвуют:
Ленинградское областное государственное казенное учреждение «Центр социальной защиты населения», подведомственное Комитету (далее - ЦСЗН).

Действующие филиалы, отделы и удаленные рабочие места ГБУ ЛО «МФЦ», расположенные на территории Ленинградской области (далее – МФЦ).

2.2.2. Заявление на получение государственной услуги с комплектом документов принимаются:

1) при личной явке:

в МФЦ;

2) без личной явки:

почтовым отправлением в ЦСЗН;

в электронной форме через личный кабинет заявителя на ПГУ ЛО/ ЕПГУ.

2.2.3. Заявитель может записаться на прием при технической реализации программного обеспечения в ЦСЗН либо МФЦ для подачи заявления о предоставлении государственной услуги следующими способами:

1) посредством ПГУ ЛО /ЕПГУ – в ЦСЗН, МФЦ;

2) по телефону – в ЦСЗН, в МФЦ;

3) посредством сайта ЦСЗН в ЦСЗН, сайта ГБУ ЛО «МФЦ» – в МФЦ.

Для записи заявитель выбирает любую свободную для приема дату и время в пределах, установленного в ЦСЗН, МФЦ графика приема заявителей.

Результат предоставления государственной услуги,
а также способы получения результата

2.3. Результатом предоставления государственной услуги является:

выдача уведомления о назначении государственной услуги по форме согласно приложению 6 к настоящему регламенту;

выдача уведомления об отказе в назначении государственной услуги по форме согласно приложению 7 к настоящему регламенту.

2.3.1. Результат предоставления государственной услуги предоставляется в соответствии со способом, указанным заявителем при подаче заявления и документов:

1) при личной явке:

в МФЦ;

2) без личной явки:

почтовым отправлением в ЦСЗН;

в электронной форме через личный кабинет заявителя на ПГУ ЛО/ ЕПГУ;

на электронную почту заявителя (представителя заявителя).

Срок предоставления государственной услуги

2.4. Срок предоставления государственной услуги составляет 12 рабочих дней с даты регистрации заявления в ЦСЗН в соответствии с пунктом 2.18 настоящего регламента и полного комплекта документов (сведений), в том числе полученных в рамках межведомственного информационного взаимодействия и (или) по иным запросам ЦСЗН.

Правовые основания для предоставления государственной услуги

2.5. Правовые основания для предоставления государственной услуги:

областной закон Ленинградской области от 17.11.2017 № 72-оз «Социальный кодекс Ленинградской области»;

постановление Правительства Ленинградской области от 19.03.2018 N 89 "О реализации отдельных положений областного закона от 17 ноября 2017 года N 72-оз "Социальный кодекс Ленинградской области", применяемых в отношении семей, имеющих детей, и признании утратившими силу отдельных постановлений Правительства Ленинградской области".

Исчерпывающий перечень документов, необходимых в соответствии с законодательными или иными нормативными правовыми актами для предоставления государственной услуги, подлежащих представлению заявителем

2.6. Исчерпывающий перечень документов, необходимых для предоставления государственной услуги, подлежащих представлению заявителем:

1) заявление о предоставлении государственной услуги по форме согласно приложению 2 к настоящему регламенту (к бумажному комплекту документов приобщается оригинал документа);

2) согласие на обработку персональных данных по форме согласно приложению 3 к настоящему регламенту (к бумажному комплекту документов приобщается оригинал документа);

3) документы, удостоверяющие личность гражданина Российской Федерации, в том числе военнослужащего (в случае представления документов представителем заявителя документ, удостоверяющий личность заявителя, не представляется; к бумажному комплекту документов приобщается копия документа);

4) свидетельство о рождении первого ребенка, родившегося начиная с 1.07.2018 года, актовая запись о рождении которого, произведена органами ЗАГС Ленинградской области с вручением памятной медали «Родившемуся на земле Ленинградской» (к бумажному комплекту документов приобщается копия документа, содержащая при наличии отметку, подтверждающую наличие у ребенка гражданства Российской Федерации);

5) документы, подтверждающие состав семьи (к бумажному комплекту документов приобщается копия документа):

свидетельство о браке (справка о заключении брака) – при наличии;

свидетельство о расторжении брака (справка о расторжении брака) – при наличии;

свидетельство о смерти родителя (родителей) – при наличии;

свидетельство о перемене имени (в случае, если у ребенка или родителя были изменены фамилия, имя или отчество) – при наличии;

свидетельство об установлении отцовства - в случае если в отношении ребенка установлено отцовство;

справка о рождении установленной формы, выданная органами записи актов гражданского состояния, - в случае если сведения об отце в свидетельстве о рождении ребенка внесены на основании заявления матери;

вступившее в силу решение суда либо соглашение родителей о месте жительства ребенка, заключенное в порядке, установленном законодательством Российской Федерации – при наличии;

6) документы, подтверждающие сведения о доходах каждого члена семьи за шесть последних календарных месяцев, предшествующих месяцу обращения за государственной услугой (за исключением документов о получаемых пенсиях и социальных выплатах):

справки с основного места работы и со всех мест дополнительной работы о доходах;

справки о размере стипендии, компенсационных выплат в период нахождения обучающегося в академическом отпуске по медицинским показаниям;

справки о размере пособия по временной нетрудоспособности, пособия по беременности и родам, а также единовременного пособия женщинам, вставшим на учет в медицинских организациях в ранние сроки беременности;

справки о размере ежемесячного пособия на период отпуска по уходу за ребенком и ежемесячной компенсационной выплаты по уходу за ребенком до достижения им 3-летнего возраста;

справки о размере ежемесячного пособия супругам военнослужащих, проходящих военную службу по контракту, в период их проживания с супругами в местностях, где они вынуждены не работать или не могут трудоустроиться в связи с отсутствием возможности трудоустройства по специальности и были признаны в установленном порядке безработными, а также в период, когда супруги военнослужащих вынуждены не работать по состоянию здоровья детей, связанному с условиями проживания по месту военной службы супруга, если по заключению медицинской организации их дети до достижения возраста 18 лет нуждаются в постороннем уходе;

справки о размере ежемесячной компенсационной выплаты неработающим женам лиц рядового и начальствующего состава органов внутренних дел Российской Федерации и учреждений уголовно-исполнительной системы в отдаленных гарнизонах и местностях, где отсутствует возможность их трудоустройства;

справки о размере ежемесячных страховых выплат по обязательному социальному страхованию от несчастных случаев на производстве и профессиональных заболеваний;

соглашение об уплате алиментов на ребенка;

документы (заявление, копия договора), содержащие сведения о размерах доходов от имущества, принадлежащего на праве собственности заявителю и/или членам его семьи:

сдачи в аренду (наем) недвижимого имущества (земельных участков, домов, квартир, дач, гаражей), транспортных и иных механических средств, средств переработки и хранения продуктов;

от реализации плодов и продукции личного подсобного хозяйства (многолетних насаждений, огородной продукции, продукционных и демонстрационных животных, птицы, пушных зверей, пчел, рыбы) исходя из действующих нормативов чистого дохода в стоимостном выражении от реализации полученных в личном подсобном хозяйстве плодов и продукции доходов, утверждаемых нормативными правовыми актами Ленинградской области, для оценки уровня жизни населения и оказания необходимой государственной помощи малоимущим гражданам;

справки о доходах, полученных в результате деятельности крестьянского (фермерского) хозяйства (с учетом соглашения между членами крестьянского (фермерского) хозяйства об использовании плодов, продукции и доходов, полученных в результате деятельности этого хозяйства);

справки, договоры возмездного оказания услуг и выполнения подрядных работ, заключаемые в соответствии с гражданским законодательством Российской Федерации (к пакету документов приобщается копия);

справки о денежном довольствии военнослужащих, сотрудников органов внутренних дел Российской Федерации, учреждений и органов уголовно-исполнительной системы, таможенных органов Российской Федерации, других органов правоохранительной системы, а также дополнительные выплаты, носящие постоянный характер, и продовольственное обеспечение, установленные законодательством Российской Федерации;

справки о единовременном пособии при увольнении с военной службы, из органов внутренних дел Российской Федерации, учреждений и органов уголовно-исполнительной системы, таможенных органов Российской Федерации, других органов правоохранительной системы;

справки о материальной помощи, оказываемой работодателями работникам, в том числе бывшим, уволившимся в связи с выходом на пенсию по инвалидности или по возрасту;

справки об авторских вознаграждениях, получаемых в соответствии с законодательством Российской Федерации об авторском праве и смежных правах, в том числе по авторским договорам наследования;

справки о доходах от занятия предпринимательской деятельностью, включая доходы, полученные в результате деятельности крестьянского (фермерского) хозяйства, в том числе хозяйства без образования юридического лица;

справки о размере получаемых алиментов,

справки о размере получаемых процентов по банковским вкладам, документы, предусмотренные налоговым законодательством Российской Федерации в зависимости от избранной индивидуальными предпринимателями системы налогообложения, которая удостоверяется документом налогового органа:

при применении общих условий установления налогов и сборов и упрощенной системы налогообложения - книга учета доходов и расходов и хозяйственных операций индивидуального предпринимателя на бумажных носителях либо книга учета доходов и расходов и хозяйственных операций индивидуального предпринимателя на бумажных носителях и первичные учетные документы, подтверждающие расходы за расчетный период (в случае, если объектом налогообложения являются доходы, не уменьшенные на величину расходов) (к пакету документов приобщается копия);

при применении системы налогообложения в виде единого налога на вмененный доход для отдельных видов деятельности - копии налоговой декларации, заверенные налоговыми органами.

7) постановление органа опеки и попечительства об установлении опеки, если заявитель является опекуном ребенка в случае смерти родителей (усыновителей), объявления их умершими, лишения их родительских прав или в случае отмены усыновления ребенка (к бумажному комплекту документов приобщается копия документа).

2.7. Заявитель дополнительно к документам, перечисленным в пункте 2.6 настоящего регламента, представляет (к бумажному комплекту документов приобщается копия документа либо заверенная судебным органом копия решения суда):

1) В случае, если у заявителя отсутствуют доходы - один из документов, подтверждающих отсутствие доходов у заявителей по уважительным причинам, к которым относятся:

трудовая книжка (для одного из родителей (опекуна), осуществляющего уход за проживающим с ним ребенком в возрасте до 3 лет и (или));

справка образовательной организации об отсутствии стипендии (для граждан до 23 лет, обучающихся в образовательных организациях начального, среднего и высшего профессионального образования);

справка образовательной организации о прохождении обучения по очной форме, предоставлении академического отпуска и назначении компенсационной выплаты в соответствии с Указом Президента Российской Федерации от 30.05.1994 N 1110 «О размере компенсационных выплат отдельным категориям граждан»;

справка (документ) для граждан находящихся на длительном стационарном лечении (на период такого лечения);

справка с места работы о нахождении в отпуске без сохранения заработной платы (копия приказа) (для родителя (законного представителя), оформившего отпуск без сохранения заработной платы в целях ухода за членом семьи);

документ (справка), подтверждающий нахождение на амбулаторном или стационарном лечении (на период такого лечения) (для неработающих граждан);

справка из медицинской организации о постановке на учет по беременности и сроке беременности не менее 12 недель при постановке на учет;

заключение (справка) медицинской организации о нуждаемости супруга (супруги), родителей (родителя), ребенка (детей) заявителя (родителей, детей супруга (супруги) заявителя) в постороннем уходе либо справка территориального органа Пенсионного фонда Российской Федерации о получении супругом (супругой) компенсационной выплаты как лицом, осуществляющим уход за нетрудоспособным гражданином;

документ о неполучении доходов в виде алиментов;

справка медико - социальной экспертизы об инвалидности (для родителей (одного из родителей), законных представителей);

документ о признании родителя (родителей) безработным (безработными) государственной службой занятости населения;

документы, подтверждающие наличие иных обстоятельств, свидетельствующих об уважительности причин отсутствия доходов.

2) В случае, если в представленных документах имеет место изменение заявителем фамилии, имени, отчества - документы, подтверждающие государственную регистрацию актов

гражданского состояния: свидетельства (справки, извещения) о перемене имени, заключении (расторжении) брака, рождении.

3) В случае отсутствия справки формы N 9 - следующие документы:

документы, подтверждающие факт постоянного проживания заявителя, в том числе совместно с ребенком, на территории Ленинградской области; свидетельство о регистрации по месту жительства (форма № 8); выписка из домовой книги либо копии страниц домовой книги с соответствующей отметкой, сделанной сотрудником органа регистрационного учета; похозяйственные книги);

иные документы, подтверждающие факт постоянного проживания заявителя и ребенка на территории Ленинградской области (решение суда об установлении факта проживания заявителя, в том числе совместно с ребенком, на территории Ленинградской области с отметкой о дате вступления его в законную силу).

4) В случае, если заявитель относится к лицам без определенного места жительства – документы, содержащие сведения о последней регистрации по месту жительства на территории Ленинградской области.

5) В случае, если заявитель выбрал способ получения государственной услуги путем перечисления на расчетный счет получателя государственной услуги, открытого указанным получателем в кредитной организации - справка (распечатка с сайта кредитной организации) о реквизитах кредитной организации и открытого в ней счета в рублях для перечисления денежной выплаты.

2.8. Представитель заявителя из числа уполномоченных лиц дополнительно представляет документ, удостоверяющий личность и один из документов, оформленных в соответствии с действующим законодательством, подтверждающих наличие у представителя права действовать от лица заявителя, и определяющих условия и границы реализации права представителя на получение государственной услуги, а именно:

а) доверенность, удостоверенную нотариально, либо главой местной администрации поселения и специально уполномоченным должностным лицом местного самоуправления поселения или главой местной администрации муниципального района и специально уполномоченным должностным лицом местного самоуправления муниципального района (в случае, если в поселении или расположенном на межселенной территории населенном пункте нет нотариуса), либо должностным лицом консульского учреждения Российской Федерации, уполномоченным на совершение этих действий;

б) доверенность, удостоверенную в соответствии с пунктом 2 статьи 185.1 Гражданского кодекса Российской Федерации и являющуюся приравненной к нотариальной:

доверенности военнослужащих и других лиц, находящихся на излечении в госпиталях, санаториях и других военно-лечебных учреждениях, которые удостоверены начальником такого учреждения, его заместителем по медицинской части, а при их отсутствии старшим или дежурным врачом;

доверенности военнослужащих, а в пунктах дислокации воинских частей, соединений, учреждений и военно-учебных заведений, где нет нотариальных контор и других органов, совершающих нотариальные действия, также доверенности работников, членов их семей и членов семей военнослужащих, которые удостоверены командиром (начальником) этих части, соединения, учреждения или заведения;

доверенности лиц, находящихся в местах лишения свободы, которые удостоверены начальником соответствующего места лишения свободы;

доверенности совершеннолетних дееспособных граждан, проживающих в стационарных организациях социального обслуживания, которые удостоверены администрацией этой организации;

2.9. Заявление о предоставлении государственной услуги заполняется заявителем (представителем заявителя) ручным или машинописным способом, либо в электронном виде на ПГУ ЛО или на ЕПГУ.

Заполненное заявление должно отвечать следующим требованиям:

написано на бланке по форме согласно приложению 2 к настоящему регламенту;

текст заявления должен быть написан на русском языке синими или черными чернилами (пастой), записи читаемы и разборчивы, персональные данные заявителя указаны полностью;

не допускается использование сокращений и аббревиатур, а также подчисток, приписок, зачеркнутых слов и иных неоговоренных исправлений, за исключением исправлений в той части заявления, которая заполняется работником МФЦ, скрепленных печатью и заверенных подписью работника МФЦ;

сведения, указанные в заявлении, не должны расходиться или противоречить прилагаемым к заявлению документам.

Заявитель (представитель заявителя) расписывается в заявлении в присутствии работника МФЦ, который в свою очередь, удостоверяет факт собственноручной подписи заявителя (представитель заявителя) в заявлении.

В случае, если заявитель по решению суда не признан недееспособным, лично явился на прием, но не может самостоятельно расписаться в заявлении ввиду болезни, неграмотности, физического недостатка либо иной причины, заявитель должен оформить доверенность в соответствии с действующим законодательством, подтверждающую наличие у представителя прав действовать от лица заявителя.

Форма заявления в электронном виде размещается на ПГУ ЛО. Заявитель (представитель заявителя) имеет право самостоятельно заполнить форму заявления, распечатать и представить заполненное заявление со всеми необходимыми документами в МФЦ.

Копии представленных документов заверяются нотариально, либо учреждением (организацией), выдавшей оригинал документа, либо МФЦ при предъявлении заявителем (представителем заявителя) оригиналов документов за исключением решения суда.

При направлении заявления и документов, являющихся основанием для предоставления государственной услуги, в ЦСЗН по почте, копии документов должны быть заверены заявителем нотариально или учреждением (организацией), выдавшей оригинал документа, личная подпись заявителя (представителя заявителя) на заявлении должна быть нотариально удостоверена. Обязанность подтверждения факта отправки документов лежит на заявителе.

2.10. Справки, подтверждающие доходы граждан за расчетный период, должны содержать: ежемесячные сведения о всех выплатах, предусмотренных трудовым законодательством и системой оплаты труда;

сведения о периоде, за который приходятся выплаты;

дату выдачи;

исходящий регистрационный номер документа;

сведения о полном наименовании и почтовом адресе органа государственной власти, органа местного самоуправления или юридического лица, а для индивидуального предпринимателя или иного физического лица, выдавшего документ, фамилию, имя, отчество, место жительства и данные документа, удостоверяющего личность;

подписи руководителя организации или иного уполномоченного лица;

печать (при наличии).

2.11. Прилагаемые к заявлению документы должны позволять идентифицировать принадлежность документа заявителю (представителю заявителя) и отвечать следующим требованиям:

тексты документов написаны разборчиво, записи и печати в них читаемы;

фамилия, имя и отчество заявителя написаны полностью;

в документах нет подчисток, приписок, зачеркнутых слов и иных неоговоренных исправлений, за исключением исправлений, скрепленных печатью и заверенных подписью специалиста органа (организации), выдавшего документ, его правопреемником или иным лицом, имеющим соответствующие полномочия;

документы не имеют серьезных повреждений, наличие которых допускает многозначность истолкования их содержания.

Документы, написанные на иностранном языке, заверенные печатью на иностранном языке, а также на языках народов Российской Федерации при отсутствии дублирования на русском языке, представляются при условии, что к ним прилагается перевод на русский язык, нотариально заверенный в соответствии с законодательством Российской Федерации.

Исчерпывающий перечень документов, необходимых в соответствии с законодательными или иными нормативными правовыми актами для предоставления государственной услуги, находящихся в распоряжении государственных органов, органов местного самоуправления и подведомственных им организаций (за исключением организаций, оказывающих услуги, необходимые и обязательные для предоставления государственной услуги) и подлежащих представлению в рамках межведомственного информационного взаимодействия

2.12. ЦСЗН в рамках межведомственного информационного взаимодействия для предоставления государственной услуги запрашивает следующие документы (сведения) на заявителя и членов семьи:

- 1) в органах внутренних дел:
 - сведения о действительности (недействительности) паспорта гражданина Российской Федерации - для лиц, достигших 14 –летнего возраста (при первичном обращении либо при изменении паспортных данных);
 - сведения о регистрации по месту жительства, по месту пребывания гражданина Российской Федерации;
- 2) в органе Пенсионного фонда Российской Федерации:
 - сведения о получении страхового номера застрахованного лица - при отсутствии сведений в АИС «Соцзащита»;
 - сведения о размере пенсии и иных выплатах - при отсутствии сведений в АИС «Соцзащита»;
 - сведения о заработной плате или доходе, на которые начислены страховые взносы;
- 3) в органе социальной защиты населения субъекта Российской Федерации и подведомственных ему учреждений:
 - документы (сведения) о получении (неполучении), прекращении получения государственной услуги, предусмотренной настоящим регламентом, по прежнему месту жительства либо по месту постоянной регистрации в Российской Федерации - при отсутствии сведений в АИС «Соцзащита»;
- 4) в органе государственной службы занятости населения:
 - сведения о размере пособия по безработице, стипендии на период переобучения (либо неполучении указанных выплат) и других выплат, получаемых гражданами, обратившимися за государственной услугой, признанными в официальном порядке безработными;
 - сведения о регистрации родителя в качестве безработного;
- 5) в органе, осуществляющем пенсионное обеспечение (за исключением Пенсионного фонда):
 - сведения о размере пенсии и иных выплатах;
- 6) в органе Федеральной налоговой службы:
 - сведения о доходах лица, являющегося индивидуальным предпринимателем, по форме 3-НДФЛ;
 - сведения из декларации о доходах физических лиц 3 –НДФЛ;
 - сведения 2- НДФЛ;
- 7) в органе опеки и попечительства:
 - сведения о (не)лишении родительских прав либо о восстановлении в родительских правах;
- 8) в органе Федеральной службы судебных приставов:
 - сведения о нахождении должника по алиментным обязательствам в исполнительном розыске (отбывает наказание, находится под арестом, на принудительном лечении, направлен для прохождения судебно-медицинской экспертизы или иные основания), в том числе о том, что в месячный срок место нахождения разыскиваемого должника не установлено, а также об отсутствии у него заработка, достаточного для исполнения решения суда;
 - справка (сведения) об отсутствии выплаты алиментов (о наличии задолженности по выплате), взыскиваемых по решению суда, на содержание несовершеннолетних детей;
 - справка или постановление судебного пристава-исполнителя о возвращении исполнительного документа взыскателю;

постановление либо справка службы судебных приставов-исполнителей о розыске должника по исполнительному документу о взыскании алиментов на ребенка, родители которого уклоняются от уплаты алиментов, либо в других случаях, предусмотренных законодательством Российской Федерации, когда взыскание алиментов невозможно;

9) в органе Федеральной службы исполнения наказаний и других соответствующих федеральных органах:

сведения (справка) о нахождении в соответствующих учреждениях должника (отбывает наказание, находится под арестом, на принудительном лечении, направлен для прохождения судебно-медицинской экспертизы или иные основания) и об отсутствии у него заработка, достаточного для исполнения решения суда о взыскании алиментов;

сведения (справка) о нахождении под арестом (в изоляторах временного содержания, следственных изоляторах и т.п.), прохождении судебно-медицинской экспертизы на основании постановлений следственных органов или суда в период судебного спора в связи с увольнением с работы по инициативе работодателя или рассмотрения в установленном законодательством Российской Федерации порядке вопроса о возмещении ущерба, причиненного незаконными действиями органов дознания, предварительного следствия, прокуратуры или суда, а также в других случаях, когда исполнение решения суда о взыскании алиментов невозможно по не зависящим от этих лиц причинам;

10) в органе Министерства обороны Российской Федерации и подведомственных ему учреждениях:

сведения о призыве отца ребенка на военную службу с указанием воинского звания и срока окончания службы по призыву;

сведения об учебе отца ребенка, с указанием срока окончания службы по призыву.

При отсутствии технической возможности на момент запроса документов (сведений), указанных в настоящем подпункте, посредством автоматизированной информационной системы межведомственного электронного взаимодействия Ленинградской области, документы (сведения) запрашиваются на бумажном носителе.

2.12.1. Заявитель вправе представить документы (сведения), указанные в пункте 2.12 настоящего регламента (за исключением абзаца второго подпункта 1, абзаца 4 подпункта 6 пункта 2.12), по собственной инициативе.

2.12.2. В случае подачи гражданами в электронной форме через личный кабинет заявителя на ПГУ ЛО/ ЕПГУ документов, не подписанных усиленной квалифицированной электронной подписью, ЦСЗН для предоставления государственной услуги запрашивает сведения, содержащиеся в представленных документах, указанных в пунктах 2.6 – 2.8 настоящего регламента, с целью проведения проверки представленных документов и подтверждения оснований для предоставления государственной услуги.

Исчерпывающий перечень оснований для приостановления предоставления государственной услуги с указанием допустимых сроков приостановления в случае, если возможность приостановления предоставления государственной услуги предусмотрена действующим законодательством

2.13. Основанием для приостановления предоставления государственной услуги является: непоступление в ЦСЗН ответа на межведомственный запрос по истечении 5 рабочих дней, следующих за днем направления соответствующего запроса ЦСЗН посредством автоматизированной информационной системы межведомственного электронного взаимодействия Ленинградской области (далее – АИС «Межвед ЛО»);

непоступление в ЦСЗН ответа на межведомственный запрос в течение 30 календарных дней, следующих за днем направления соответствующего запроса ЦСЗН на бумажном носителе;

непоступление в ЦСЗН документов (сведений), запрашиваемых в организациях не в рамках межведомственного взаимодействия, в течение 30 календарных дней, следующих за днем направления соответствующего запроса ЦСЗН на бумажном носителе.

При непоступлении в указанный срок запрашиваемых документов (сведений) должностное лицо ЦСЗН, ответственное за подготовку решения о назначении (об отказе в назначении)

государственной услуги, готовит уведомление о приостановлении предоставления государственной услуги по форме согласно приложению 8 к настоящему регламенту, согласовывает его и подписывает у руководителя ЦСЗН.

В случае непоступления запрашиваемых документов (сведений) в течение 30 календарных дней со дня направления соответствующего запроса ЦСЗН направляет запрос повторно не реже одного раза в квартал в течение одного года со дня направления первичного запроса. Заявителю повторно направляется уведомление о приостановлении предоставления государственной услуги по форме согласно приложению 8 к настоящему регламенту.

Должностное лицо, ответственное за делопроизводство, направляет заявителю уведомление почтовым отправлением, либо в электронной форме через АИС «Межвед ЛО», либо личный кабинет заявителя на ПГУ/ ЕПГУ.

Срок подготовки и направления заявителю уведомления не должен превышать 5 рабочих дней со дня истечения 30 календарных дней, следующих за днем направления соответствующего запроса.

При поступлении запрашиваемых документов (сведений) рассмотрение документов, принятие решения о назначении (об отказе в назначении) государственной услуги, уведомление заявителя о принятом решении осуществляются в сроки, указанные в пункте 3.1.1 настоящего регламента, со дня поступления запрашиваемых документов в ЦСЗН.

Исчерпывающий перечень оснований для отказа в приеме документов, необходимых для предоставления государственной услуги

2.14. Основания для отказа в приеме документов, необходимых для предоставления государственной услуги, отсутствуют.

Исчерпывающий перечень оснований для отказа в предоставлении государственной услуги

2.15. Исчерпывающий перечень оснований для отказа в предоставлении государственной услуги:

- 1) представление неполного комплекта документов, указанных в пунктах 2.6 - 2.8 настоящего регламента;
- 2) представление документов, не отвечающих требованиям пунктов 2.9 - 2.11 настоящего регламента;
- 3) отсутствие права у заявителя на получение государственной услуги.

Размер платы, взимаемой с заявителя при предоставлении государственной услуги, и способы ее взимания в случаях, предусмотренных федеральными законами, принимаемыми в соответствии с ними иными нормативными правовыми актами Российской Федерации, нормативными правовыми актами Ленинградской области

2.16. Государственная услуга предоставляется бесплатно.

Максимальный срок ожидания в очереди при подаче запроса о предоставлении государственной услуги и при получении результата предоставления государственной услуги

2.17. Максимальный срок ожидания в очереди при подаче запроса о предоставлении государственной услуги и при получении результата предоставления государственной услуги составляет не более 15 минут.

Срок регистрации заявления заявителя о предоставлении государственной услуги

2.18. Срок регистрации заявления заявителя о предоставлении государственной услуги составляет в ЦСЗН:

при направлении заявления почтовой связью в ЦСЗН – в день поступления заявления или на следующий рабочий день (в случае поступления документов в нерабочее время, в выходные, праздничные дни);

при направлении заявления через МФЦ в ЦСЗН – в день поступления заявления в АИС «Межвед ЛО» или на следующий рабочий день (в случае направления документов в нерабочее время, в выходные, праздничные дни);

при направлении заявления в форме электронного документа посредством ЕПГУ или ПГУ ЛО, при наличии технической возможности в программном обеспечении ГБУ ЛО «МФЦ» – в день поступления заявления на ЕПГУ или ПГУ ЛО, или на следующий рабочий день (в случае направления документов в нерабочее время, в выходные, праздничные дни).

Требования к помещениям, в которых предоставляются государственные услуги, к залу ожидания, местам для заполнения запросов о предоставлении государственной или муниципальной услуги, информационным стендам с образцами их заполнения и перечнем документов, необходимых для предоставления государственной услуги, в том числе к обеспечению доступности для инвалидов указанных объектов в соответствии с законодательством Российской Федерации о социальной защите инвалидов

2.19. Требования к помещениям, в которых предоставляется государственная услуга, к залу ожидания, местам для заполнения запросов о предоставлении государственной услуги, информационным стендам с образцами их заполнения и перечнем документов, необходимых для предоставления государственной услуги.

2.19.1. Предоставление государственной услуги осуществляется в специально выделенных для этих целей помещениях ЦСЗН и МФЦ.

2.19.2. Наличие на территории, прилегающей к зданию, не менее 10 процентов мест (но не менее одного места) для парковки специальных автотранспортных средств инвалидов, которые не должны занимать иные транспортные средства. Инвалиды пользуются местами для парковки специальных транспортных средств бесплатно. На территории, прилегающей к зданию, в которых размещены МФЦ, располагается бесплатная парковка для автомобильного транспорта посетителей, в том числе предусматривающая места для специальных автотранспортных средств инвалидов.

2.19.3. Помещения размещаются преимущественно на нижних, предпочтительнее на первых этажах здания, с предоставлением доступа в помещение инвалидам.

2.19.4. Здание (помещение) оборудуется информационной табличкой (вывеской), содержащей полное наименование ЦСЗН, а также информацию о режиме его работы.

2.19.5. Вход в здание (помещение) и выход из него оборудуются лестницами с поручнями и пандусами для передвижения детских и инвалидных колясок.

2.19.6. В помещении организуется бесплатный туалет для посетителей, в том числе туалет, предназначенный для инвалидов.

2.19.7. При необходимости работником МФЦ, ЦСЗН инвалиду оказывается помощь в преодолении барьеров, мешающих получению ими услуг наравне с другими лицами.

2.19.8. Вход в помещение и места ожидания оборудуются кнопками, а также содержат информацию о контактных номерах телефонов вызова работника для сопровождения инвалида.

2.19.9. Дублирование необходимой для инвалидов звуковой и зрительной информации, а также надписей, знаков и иной текстовой и графической информации знаками, выполненными рельефно-точечным шрифтом Брайля, допуск сурдопереводчика и тифлосурдопереводчика.

2.19.10. Оборудование мест повышенного удобства с дополнительным местом для собаки-проводника и устройств для передвижения инвалида (костылей, ходунков).

2.19.11. Характеристики помещений приема и выдачи документов в части объемно-планировочных и конструктивных решений, освещения, пожарной безопасности, инженерного оборудования должны соответствовать требованиям нормативных документов, действующих на территории Российской Федерации.

2.19.12. Помещения приема и выдачи документов должны предусматривать места для ожидания, информирования и приема заявителей.

2.19.13. Места ожидания и места для информирования оборудуются стульями (кресельными секциями, скамьями) и столами (стойками) для оформления документов с размещением на них бланков документов, необходимых для получения государственной услуги, канцелярскими принадлежностями, а также информационными стендами, содержащими актуальную и исчерпывающую информацию, необходимую для получения государственной услуги, и информацию о часах приема заявлений.

2.19.14. Места для проведения личного приема заявителей оборудуются столами, стульями, обеспечиваются канцелярскими принадлежностями для написания письменных обращений.

Показатели доступности и качества государственной услуги, в том числе показатели доступности общие, применимые в отношении всех заявителей, специальные, применимые в отношении инвалидов

2.20. Показатели доступности и качества государственной услуги.

2.20.1. Показатели доступности государственной услуги (общие, применимые в отношении всех заявителей):

- 1) транспортная доступность к месту предоставления государственной услуги;
- 2) наличие указателей, обеспечивающих беспрепятственный доступ к помещениям, в которых предоставляется услуга;
- 3) возможность получения полной и достоверной информации о государственной услуге в ЦСЗН, МФЦ, по телефону, на официальном сайте органа, предоставляющего услугу, посредством ЕПГУ, либо ПГУ ЛО;
- 4) предоставление государственной услуги любым доступным способом, предусмотренным действующим законодательством;
- 5) обеспечение для заявителя возможности получения информации о ходе и результате предоставления государственной услуги с использованием ЕПГУ и (или) ПГУ ЛО.

2.20.2. Показатели доступности государственной услуги (специальные, применимые в отношении инвалидов):

- 1) наличие инфраструктуры, указанной в пункте 2.19 настоящего регламента;
- 2) исполнение требований доступности услуг для инвалидов;
- 3) обеспечение беспрепятственного доступа инвалидов к помещениям, в которых предоставляется государственная услуга;

2.20.3. Показатели качества государственной услуги:

- 1) соблюдение срока предоставления государственной услуги;
- 2) соблюдение времени ожидания в очереди при подаче запроса и получении результата;
- 3) осуществление не более одного обращения заявителя в МФЦ при подаче документов на получение государственной услуги и не более одного обращения при получении результата в МФЦ;
- 4) отсутствие обоснованных жалоб на действия или бездействия должностных лиц ЦСЗН, поданных в установленном порядке.

2.20.4. После получения результата услуги, предоставление которой осуществлялось в электронном виде через ЕПГУ или ПГУ ЛО, либо посредством МФЦ, заявителю обеспечивается возможность оценки качества оказания услуги.

Информация об услугах, являющихся необходимыми и обязательными для предоставления государственной услуги

2.21. Получение услуг, которые являются необходимыми и обязательными для предоставления государственной услуги, не требуется.

Получение согласований, которые являются необходимыми и обязательными для предоставления государственной услуги, не требуется.

Иные требования, в том числе учитывающие особенности предоставления государственной услуги в многофункциональном центре предоставления государственных и муниципальных услуг и особенности предоставления государственной услуги в электронной форме

2.22. Иные требования, в том числе учитывающие особенности предоставления государственной услуги в МФЦ и особенности предоставления государственной услуги в электронной форме.

2.22.1. Предоставление государственной услуги посредством МФЦ осуществляется в подразделениях ГБУ ЛО «МФЦ» при наличии вступившего в силу соглашения о взаимодействии между ГБУ ЛО «МФЦ» и ЦСЗН (далее – соглашение). Предоставление государственной услуги в иных МФЦ осуществляется при наличии вступившего в силу соглашения о взаимодействии между ГБУ ЛО «МФЦ» и иным МФЦ.

2.22.2. Предоставление государственной услуги в электронном виде осуществляется при технической реализации государственной услуги посредством ПГУ ЛО и/или ЕПГУ.

III. СОСТАВ, ПОСЛЕДОВАТЕЛЬНОСТЬ И СРОКИ ВЫПОЛНЕНИЯ АДМИНИСТРАТИВНЫХ ПРОЦЕДУР, ТРЕБОВАНИЯ К ПОРЯДКУ ИХ ВЫПОЛНЕНИЯ, В ТОМ ЧИСЛЕ ОСОБЕННОСТИ ВЫПОЛНЕНИЯ АДМИНИСТРАТИВНЫХ ПРОЦЕДУР В МНОГОФУНКЦИОНАЛЬНЫХ ЦЕНТРАХ

3.1. Состав, последовательность и сроки выполнения административных процедур, требования к порядку их выполнения.

3.1.1. Предоставление государственной услуги включает в себя следующие административные процедуры:

1) принятие решения по форме согласно приложениям 4, 5 к настоящему регламенту - 10 рабочих дней с даты регистрации заявления в ЦСЗН в соответствии с пунктом 2.18 настоящего регламента и полного комплекта документов (сведений), в том числе полученных в рамках межведомственного информационного взаимодействия и (или) по иным запросам ЦСЗН;

2) выдача (направление) результата по форме согласно приложениям 6, 7 к настоящему регламенту – 2 рабочих дня.

Последовательность административных действий (процедур) по предоставлению государственной услуги отражена в блок – схеме, представленной в приложении 10 к настоящему регламенту.

3.1.2. Принятие решения.

3.1.2.1. Основание для начала административной процедуры: поступление в ЦСЗН заявления и прилагаемых к нему документов должностному лицу, ответственному за принятие решения.

3.1.2.2. Содержание административного действия (административных действий), продолжительность и (или) максимальный срок его (их) выполнения работником ЦСЗН в соответствии с должностной инструкцией (далее – работник ЦСЗН):

1 действие: работник ЦСЗН принимает в работу электронные документы в АИС «Межвед ЛО» в сроки, указанные в пункте 2.18 настоящего регламента – 1 рабочий день;

2 действие: работник ЦСЗН проводит проверку документов на комплектность и достоверность, проверку сведений, содержащихся в представленных заявлении и документах, в целях оценки их соответствия требованиям и условиям получения государственной услуги, формирует и направляет соответствующий(е) запрос(ы) – 2 рабочих дней;

3 действие: работник ЦСЗН получив комплект документов на бумажном носителе из МФЦ, готовит проект решения в форме соответствующего распоряжения (приложения 4, 5 к настоящему регламенту) с учетом поступивших запрашиваемых документов (сведений), его согласует и подписывает у руководителя ЦСЗН – в течение 7 рабочих дней со дня, следующим за днем получения документов на бумажном носителе из МФЦ и ответов на соответствующие запросы.

3.1.2.3. Лицо, ответственное за выполнение административной процедуры: должностное лицо, ответственное за принятие решения.

3.1.2.4. Критерии принятия решения: наличие (отсутствие) у заявителя права на получение государственной услуги.

3.1.2.5. Результат выполнения административной процедуры: принятие соответствующего решения.

3.1.3. Выдача (направление) результата.

3.1.3.1. Основание для начала административной процедуры: принятие соответствующего решения.

3.1.3.2. Содержание административного действия, продолжительность и (или) максимальный срок его выполнения:

1 действие: работник ЦСЗН готовит уведомление о назначении либо об отказе в назначении государственной услуги, подписывает его у руководителя ЦСЗН, а также в случае получения документов посредством МФЦ либо ПГУ ЛО/ЕПГУ размещает в АИС «Межвед ЛО» соответствующее уведомление – 1 рабочий день после даты принятия решения;

2 действие: работник ЦСЗН, в случае получения документов по почте, направляет результат предоставления государственной услуги способом, указанным в заявлении, не позднее 1 рабочего дня с даты окончания первого административного действия данной административной процедуры.

3.1.3.3. Лицо, ответственное за выполнение административной процедуры: должностное лицо, ответственное за делопроизводство.

3.1.3.4. Результат выполнения административной процедуры: направление заявителю результата предоставления государственной услуги способом, указанным в заявлении.

3.2. Особенности выполнения административных процедур в электронной форме.

3.2.1. Предоставление государственной услуги на ЕПГУ и ПГУ ЛО осуществляется в соответствии с Федеральным законом от 27.07.2010 № 210-ФЗ «Об организации предоставления государственных и муниципальных услуг», Федеральным законом от 27.07.2006 № 149-ФЗ «Об информации, информационных технологиях и о защите информации», постановлением Правительства Российской Федерации от 25.06.2012 № 634 «О видах электронной подписи, использование которых допускается при обращении за получением государственных и муниципальных услуг».

3.2.2. Для получения государственной услуги через ЕПГУ или через ПГУ ЛО заявителю необходимо предварительно пройти процесс регистрации в Единой системе идентификации и аутентификации (далее – ЕСИА).

3.2.3. Государственная услуга может быть получена через ПГУ ЛО, либо через ЕПГУ.

3.2.4. Для подачи заявления через ЕПГУ или через ПГУ ЛО заявитель должен выполнить следующие действия:

пройти идентификацию и аутентификацию в ЕСИА;

в личном кабинете на ЕПГУ или на ПГУ ЛО заполнить в электронном виде заявление на оказание государственной услуги и приложить к заявлению электронные документы;

направить пакет электронных документов в ЦСЗН посредством функционала ЕПГУ или ПГУ ЛО.

3.2.5. В результате направления пакета электронных документов посредством ПГУ ЛО, либо через ЕПГУ в соответствии с требованиями пункта 3.2.4 в АИС «Межвед ЛО» производится автоматическая регистрация поступившего пакета электронных документов и присвоение пакету уникального номера дела. Номер дела доступен заявителю в личном кабинете ПГУ ЛО или ЕПГУ.

3.2.6. При предоставлении государственной услуги через ПГУ ЛО, либо через ЕПГУ, должностное лицо ЦСЗН выполняет действия, указанные в пункте 3.1 настоящего регламента.

После рассмотрения документов и принятия решения о предоставлении (об отказе в предоставлении) государственной услуги заполняет предусмотренные в АИС «Межвед ЛО» формы о принятом решении и переводит дело в архив АИС «Межвед ЛО».

Должностное лицо ЦСЗН уведомляет заявителя о принятом решении с помощью указанных в заявлении средств связи, затем направляет документ способом, указанным в заявлении: в письменном виде почтой, либо направляет электронный документ, подписанный усиленной

квалифицированной электронной подписью должностного лица, принявшего решение, в личный кабинет ПГУ ЛО или ЕПГУ.

3.2.7. В случае поступления всех документов, указанных в пунктах 2.6 – 2.8 настоящего регламента, днем обращения за предоставлением государственной услуги считается дата регистрации приема документов на ПГУ ЛО или ЕПГУ.

Информирование заявителя о ходе и результате предоставления государственной услуги осуществляется в электронной форме через личный кабинет заявителя, расположенный на ПГУ ЛО, либо на ЕПГУ.

3.2.8. ЦСЗН при поступлении документов от заявителя посредством ПГУ ЛО или ЕПГУ по требованию заявителя направляет результат предоставления услуги в форме электронного документа, подписанного усиленной квалифицированной электронной подписью должностного лица, принявшего решение (в этом случае заявитель при подаче запроса на предоставление услуги отмечает в соответствующем поле такую необходимость).

Выдача (направление) электронных документов, являющихся результатом предоставления государственной услуги, заявителю осуществляется в день регистрации результата предоставления государственной услуги ЦСЗН.

3.2.9. В случае подачи гражданами в электронной форме через личный кабинет заявителя на ПГУ ЛО/ ЕПГУ документов, подписанных усиленной квалифицированной электронной подписью, ЦСЗН не проводит проверку представленных документов, указанных в пунктах 2.6 – 2.8 настоящего регламента.

3.3. Особенности выполнения административных процедур в многофункциональных центрах.

3.3.1. В случае подачи документов в ЦСЗН посредством МФЦ работник МФЦ, осуществляющий прием документов, представленных для получения государственной услуги, выполняет в соответствии с настоящим регламентом и соглашением следующие действия:

- а) определяет предмет обращения;
- б) устанавливает личность заявителя или личность и полномочия представителя заявителя;
- в) проводит проверку правильности заполнения заявления на соответствие требованиям, указанным в пункте 2.9 настоящего регламента;
- г) проводит проверку укомплектованности пакета документов и соответствия документов требованиям, указанным в пунктах 2.10 и 2.11 настоящего регламента;
- д) осуществляет сканирование представленных документов, формирует электронное дело;
- е) обеспечивает качество передаваемых копий документов в ЦСЗН в соответствии с представленными заявителем оригиналами документов;
- ж) заверяет электронное дело своей электронной подписью (далее - ЭП);
- з) направляет пакет документов в ЦСЗН:

в электронном виде (в составе пакетов электронных дел) в день обращения заявителя в МФЦ;

на бумажных носителях (в случае необходимости обязательного предоставления оригиналов документов) – в течение 2 рабочих дней, следующих за днем обращения заявителя в МФЦ по территориальному принципу (в течение 5 рабочих дней, следующих за днем обращения заявителя в МФЦ по экстерриториальному принципу) посредством курьерской связи, с составлением описи передаваемых документов, с указанием даты, количества листов, фамилии, должности и подписанные работником МФЦ, ответственным за выполнение административного действия (если рабочий день МФЦ, следующий за днем обращения заявителя в МФЦ, является нерабочим днем ЦСЗН, то днем окончания срока передачи документов считается второй рабочий день ЦСЗН, следующий за днем обращения заявителя в МФЦ).

3.3.2. При выявлении несоответствия документа (документов) требованиям, указанным в пунктах 2.10 и 2.11 настоящего регламента, работник МФЦ отражает на копии (копиях) документа (документов) выявленные несоответствия, которые заверяет подписью и печатью МФЦ или штампом, содержащим сведения о наименовании МФЦ.

По окончании приема документов работник МФЦ выдает заявителю расписку в приеме документов.

Работник МФЦ несет ответственность в порядке, установленном нормативными правовыми актами Российской Федерации, за неисполнение или ненадлежащее исполнение настоящего регламента.

3.3.3. При указании заявителем места получения результата посредством МФЦ должностное лицо ЦСЗН, ответственное за выполнение административной процедуры, передает работнику МФЦ для передачи в соответствующий МФЦ результат для его последующей выдачи заявителю:

в электронном виде в течение 1 рабочего дня со дня принятия соответствующего решения заявителю.

3.3.4. При указании заявителем места получения результата посредством МФЦ работник МФЦ, ответственный за выдачу результата:

сообщает заявителю о принятом решении по телефону с записью даты и времени телефонного звонка, или посредством смс-информирования, а также о возможности получения документов в МФЦ, в срок не позднее двух дней с даты их получения в автоматизированной информационной системе обеспечения деятельности многофункциональных центров (далее - АИС МФЦ);

распечатывает из АИС МФЦ результат (уведомление о назначении либо об отказе в назначении государственной услуги) для его последующей выдачи заявителю на руки по требованию заявителя либо готовит документы, являющиеся результатом предоставления услуги, направленные из ЦСЗН на бумажном носителе, для последующей выдачи заявителю.

3.4. При вводе безбумажного электронного документооборота административные процедуры регламентируются нормативным правовым актом Ленинградской области, устанавливающим порядок электронного (безбумажного) документооборота в сфере государственных услуг.

IV. ФОРМЫ КОНТРОЛЯ ЗА ИСПОЛНЕНИЕМ АДМИНИСТРАТИВНОГО РЕГЛАМЕНТА

Порядок осуществления текущего контроля за соблюдением и исполнением ответственными должностными лицами положений административного регламента и иных нормативных правовых актов, устанавливающих требования к предоставлению государственной услуги, а также принятием решений ответственными лицами

4.1. Текущий контроль осуществляется постоянно ответственными должностными лицами ЦСЗН по каждой процедуре в соответствии с установленными настоящим регламентом содержанием действий и сроками их осуществления, а также путем проведения руководителем (заместителем руководителя) ЦСЗН проверок исполнения положений настоящего административного регламента, иных нормативных правовых актов.

Порядок и периодичность осуществления плановых и внеплановых проверок полноты и качества предоставления государственной услуги

4.2. В целях осуществления контроля за полнотой и качеством предоставления государственной услуги Комитетом проводятся плановые и внеплановые проверки.

Плановые проверки предоставления государственной услуги проводятся не реже одного раза в три года в соответствии с планом проведения проверок, утвержденным руководителем Комитета.

При проверке могут рассматриваться все вопросы, связанные с предоставлением государственной услуги (комплексные проверки), или отдельный вопрос, связанный с предоставлением государственной услуги (тематические проверки).

Внеплановые проверки предоставления государственной услуги проводятся по обращениям физических, юридических лиц и индивидуальных предпринимателей, обращениям органов государственной власти, органов местного самоуправления, их должностных лиц, а также в целях проверки устранения нарушений, выявленных в ходе проведенной внеплановой проверки. Указанные обращения подлежат регистрации в день их поступления в системе электронного документооборота и делопроизводства комитета.

О проведении проверки издается правовой акт Комитета о проведении проверки исполнения настоящего регламента.

По результатам проведения проверки составляется акт, в котором должны быть указаны документально подтвержденные факты нарушений, выявленные в ходе проверки, или отсутствие таковых, а также выводы, содержащие оценку полноты и качества предоставления государственной услуги и предложения по устранению выявленных при проверке нарушений. При проведении внеплановой проверки в акте отражаются результаты проверки фактов, изложенных в обращении, а также выводы и предложения по устранению выявленных при проверке нарушений.

Ответственность должностных лиц за решения и действия (бездействие), принимаемые (осуществляемые) в ходе предоставления государственной услуги

4.3. Должностные лица, уполномоченные на выполнение административных действий, предусмотренных настоящим регламентом, несут ответственность за соблюдением требований действующих нормативных правовых актов, в том числе за соблюдением сроков выполнения административных действий, полноту их совершения, соблюдение принципов поведения с заявителями, сохранность документов.

Руководитель ЦСЗН несет ответственность за обеспечение предоставления государственной услуги.

Специалисты ЦСЗН при предоставлении государственной услуги несут ответственность: за неисполнение или ненадлежащее исполнение административных процедур при предоставлении государственной услуги;

за действия (бездействие), влекущие нарушение прав и законных интересов физических лиц.

Должностные лица, виновные в неисполнении или ненадлежащем исполнении требований настоящего регламента, привлекаются к ответственности в порядке, установленном нормативными правовыми актами Российской Федерации.

V. ДОСУДЕБНЫЙ (ВНЕСУДЕБНЫЙ) ПОРЯДОК ОБЖАЛОВАНИЯ РЕШЕНИЙ И ДЕЙСТВИЙ (БЕЗДЕЙСТВИЯ) ОРГАНА, ПРЕДОСТАВЛЯЮЩЕГО ГОСУДАРСТВЕННУЮ УСЛУГУ, А ТАКЖЕ ДОЛЖНОСТНЫХ ЛИЦ ОРГАНА, ПРЕДОСТАВЛЯЮЩЕГО ГОСУДАРСТВЕННУЮ УСЛУГУ, ЛИБО ГОСУДАРСТВЕННЫХ ИЛИ МУНИЦИПАЛЬНЫХ СЛУЖАЩИХ, МНОГОФУНКЦИОНАЛЬНОГО ЦЕНТРА ПРЕДОСТАВЛЕНИЯ ГОСУДАРСТВЕННЫХ И МУНИЦИПАЛЬНЫХ УСЛУГ, РАБОТНИКА МНОГОФУНКЦИОНАЛЬНОГО ЦЕНТРА ПРЕДОСТАВЛЕНИЯ ГОСУДАРСТВЕННЫХ И МУНИЦИПАЛЬНЫХ УСЛУГ

Право заявителей на досудебное (внесудебное) обжалование решений и действий (бездействия), принятых (осуществляемых) в ходе предоставления государственной услуги

5.1. Заявители либо их представители имеют право на досудебное (внесудебное) обжалование решений и действий (бездействия), принятых (осуществляемых) в ходе предоставления государственной услуги.

Предмет досудебного (внесудебного) обжалования

5.2. Предметом досудебного (внесудебного) обжалования заявителем решений и действий (бездействия) ЦСЗН, должностного лица ЦСЗН, ответственного за предоставление государственной услуги, многофункционального центра, работника многофункционального центра являются:

- 1) нарушение срока регистрации запроса заявителя о предоставлении государственной услуги, запроса, указанного в статье 15.1 Федерального закона от 27.07.2010 № 210-ФЗ;
- 2) нарушение срока предоставления государственной услуги. В указанном случае

досудебное (внесудебное) обжалование заявителем решений и действий (бездействия) многофункционального центра, работника многофункционального центра возможно в случае, если на многофункциональный центр, решения и действия (бездействие) которого обжалуются, возложена функция по предоставлению соответствующих государственных услуг в полном объеме в порядке, определенном частью 1.3 статьи 16 Федерального закона от 27.07.2010 № 210-ФЗ;

3) требование у заявителя документов или информации либо осуществления действий, представление или осуществление которых не предусмотрено нормативными правовыми актами Российской Федерации, нормативными правовыми актами Ленинградской области для предоставления государственной услуги;

4) отказ в приеме документов, представление которых предусмотрено нормативными правовыми актами Российской Федерации, нормативными правовыми актами Ленинградской области для предоставления государственной услуги, у заявителя;

5) отказ в предоставлении государственной услуги, если основания отказа не предусмотрены федеральными законами и принятыми в соответствии с ними иными нормативными правовыми актами Российской Федерации, законами и иными нормативными правовыми актами Ленинградской области. В указанном случае досудебное (внесудебное) обжалование заявителем решений и действий (бездействия) многофункционального центра, работника многофункционального центра возможно в случае, если на МФЦ, решения и действия (бездействие) которого обжалуются, возложена функция по предоставлению соответствующих государственных услуг в полном объеме в порядке, определенном частью 1.3 статьи 16 Федерального закона от 27.07.2010 № 210-ФЗ;

6) затребование с заявителя при предоставлении государственной услуги платы, не предусмотренной нормативными правовыми актами Российской Федерации, нормативными правовыми актами Ленинградской области;

7) отказ ЦСН, должностного лица ЦСН, ответственного за предоставление государственной услуги, многофункционального центра, работника многофункционального центра в исправлении допущенных ими опечаток и ошибок в выданных в результате предоставления государственной услуги документах либо нарушение установленного срока таких исправлений. В указанном случае досудебное (внесудебное) обжалование заявителем решений и действий (бездействия) многофункционального центра, работника многофункционального центра возможно в случае, если на многофункционального центра, решения и действия (бездействие) которого обжалуются, возложена функция по предоставлению соответствующих государственных услуг в полном объеме в порядке, определенном частью 1.3 статьи 16 Федерального закона от 27.07.2010 № 210-ФЗ;

8) нарушение срока или порядка выдачи документов по результатам предоставления государственной услуги;

9) приостановление предоставления государственной услуги, если основания приостановления не предусмотрены федеральными законами и принятыми в соответствии с ними иными нормативными правовыми актами Российской Федерации, законами и принятыми в соответствии с ними иными нормативными правовыми актами Ленинградской области. В указанном случае досудебное (внесудебное) обжалование заявителем решений и действий (бездействия) многофункционального центра, работника многофункционального центра возможно в случае, если на многофункционального центра, решения и действия (бездействие) которого обжалуются, возложена функция по предоставлению государственной услуги в полном объеме в порядке, определенном частью 1.3 статьи 16 Федерального закона от 27.07.2010 № 210-ФЗ;

10) требование у заявителя при предоставлении государственной услуги документов или информации, отсутствие и (или) недостоверность которых не указывались при первоначальном отказе в приеме документов, необходимых для предоставления государственной услуги, либо в предоставлении государственной, за исключением случаев, предусмотренных пунктом 4 части 1 статьи 7 Федерального закона от 27.07.2010 № 210-ФЗ. В указанном случае досудебное (внесудебное) обжалование заявителем решений и действий (бездействия) многофункционального центра, работника многофункционального центра возможно в случае, если на многофункциональный центр, решения и действия (бездействие) которого обжалуются, возложена

функция по предоставлению соответствующих государственных услуг в полном объеме в порядке, определенном частью 1.3 статьи 16 Федерального закона от 27.07.2010 № 210-ФЗ.

Органы исполнительной власти (органы местного самоуправления)
и должностных лиц, которым может быть адресована жалоба в досудебном (внесудебном)
порядке, а также способы подачи жалобы

5.3. Жалоба подается в письменной форме на бумажном носителе, в электронной форме в ЦСЗН, либо в комитет по социальной защите населения Ленинградской области (далее – КСЗН ЛО), ГБУ ЛО «МФЦ», либо в Комитет экономического развития и инвестиционной деятельности Ленинградской области, являющийся учредителем ГБУ ЛО «МФЦ» (далее - учредитель ГБУ ЛО «МФЦ»).

Жалобы на решения и действия (бездействие) работника ЦСЗН подаются руководителю ЦСЗН. Жалобы на решения и действия (бездействие) ЦСЗН подаются в КСЗН ЛО или должностному лицу, уполномоченному нормативным правовым актом Ленинградской области.

Жалобы на решения и действия (бездействие) работника ГБУ ЛО «МФЦ» подаются руководителю многофункционального центра. Жалобы на решения и действия (бездействие) ГБУ ЛО «МФЦ» подаются учредителю ГБУ ЛО «МФЦ» или должностному лицу, уполномоченному нормативным правовым актом Ленинградской области.

Жалоба на решения и действия (бездействие) ЦСЗН, должностного лица ЦСЗН, ответственного за предоставление государственной услуги, руководителя ЦСЗН, может быть направлена по почте, через многофункциональный центр, с использованием информационно-телекоммуникационной сети «Интернет», официального сайта ЦСЗН, ЕПГУ либо ПГУ ЛО, а также может быть принята при личном приеме заявителя.

Жалоба на решения и действия (бездействие) многофункционального центра, работника многофункционального центра может быть направлена по почте, с использованием информационно-телекоммуникационной сети «Интернет», официального сайта многофункционального центра, ЕПГУ либо ПГУ ЛО, а также может быть принята при личном приеме заявителя.

Основания для начала процедуры досудебного (внесудебного) обжалования

5.4. Основанием для начала процедуры досудебного (внесудебного) обжалования является подача заявителем жалобы, соответствующей требованиям части 5 статьи 11.2 Федерального закона № 210-ФЗ.

В письменной жалобе в обязательном порядке указываются:

- наименование ЦСЗН, должностного лица ЦСЗН, ответственного за предоставление государственной услуги, филиала, отдела, удаленного рабочего места ГБУ ЛО «МФЦ», его руководителя и (или) работника, решения и действия (бездействие) которых обжалуются;
- фамилия, имя, отчество (последнее - при наличии), сведения о месте жительства заявителя - физического лица либо наименование, сведения о месте нахождения заявителя - юридического лица, а также номер (номера) контактного телефона, адрес (адреса) электронной почты (при наличии) и почтовый адрес, по которым должен быть направлен ответ заявителю;
- сведения об обжалуемых решениях и действиях (бездействии) ЦСЗН, должностного лица ЦСЗН, ответственного за предоставление государственной услуги, филиала, отдела, удаленного рабочего места ГБУ ЛО «МФЦ», его работника;
- доводы, на основании которых заявитель не согласен с решением и действием (бездействием) ЦСЗН, должностного лица ЦСЗН, ответственного за предоставление государственной услуги, филиала, отдела, удаленного рабочего места ГБУ ЛО «МФЦ», его работника. Заявителем могут быть представлены документы (при наличии), подтверждающие доводы заявителя, либо их копии.

Права заявителей на получение информации и документов, необходимых для составления и обоснования жалобы

5.5. Заявитель имеет право на получение информации и документов, необходимых для составления и обоснования жалобы, в случаях, установленных статьей 11.1 Федерального закона № 210-ФЗ, при условии, что это не затрагивает права, свободы и законные интересы других лиц, и если указанные информация и документы не содержат сведений, составляющих государственную или иную охраняемую тайну.

Сроки рассмотрения жалобы

5.6. Жалоба, поступившая в ЦСЗН, КСЗН ЛО, ГБУ ЛО «МФЦ», учредителю ГБУ ЛО «МФЦ», подлежит рассмотрению в течение пятнадцати рабочих дней со дня ее регистрации, а в случае обжалования отказа ЦСЗН, ГБУ ЛО «МФЦ», в приеме документов у заявителя либо в исправлении допущенных опечаток и ошибок или в случае обжалования нарушения установленного срока таких исправлений - в течение пяти рабочих дней со дня ее регистрации.

Результат досудебного (внесудебного) обжалования применительно к каждой процедуре либо инстанции обжалования

5.7. По результатам рассмотрения жалобы принимается одно из следующих решений:

1) жалоба удовлетворяется, в том числе в форме отмены принятого решения, исправления допущенных опечаток и ошибок в выданных в результате предоставления государственной услуги документах, возврата заявителю денежных средств, взимание которых не предусмотрено нормативными правовыми актами Российской Федерации, нормативными правовыми актами субъектов Российской Федерации;

2) в удовлетворении жалобы отказывается.

Не позднее дня, следующего за днем принятия решения по результатам рассмотрения жалобы, заявителю в письменной форме и по желанию заявителя в электронной форме направляется мотивированный ответ о результатах рассмотрения жалобы:

– в случае признания жалобы подлежащей удовлетворению в ответе заявителю дается информация о действиях, осуществляемых ЦСЗН, многофункциональным центром в целях незамедлительного устранения выявленных нарушений при оказании государственной услуги, а также приносятся извинения за доставленные неудобства и указывается информация о дальнейших действиях, которые необходимо совершить заявителю в целях получения государственной услуги.

– в случае признания жалобы не подлежащей удовлетворению в ответе заявителю даются аргументированные разъяснения о причинах принятого решения, а также информация о порядке обжалования принятого решения.

В случае установления в ходе или по результатам рассмотрения жалобы признаков состава административного правонарушения или преступления должностное лицо, работник, наделенные полномочиями по рассмотрению жалоб, незамедлительно направляют имеющиеся материалы в органы прокуратуры.

Приложение I
к административному регламенту предоставления на территории
Ленинградской области государственной услуги по назначению
ежемесячной выплаты в связи с рождением первого ребенка
в Ленинградской области

Образец размещения сведений информационного характера

Государственную услугу предоставляет Ленинградское областное государственное казенное учреждение «Центр социальной защиты населения» (далее – ЦСЗН).

Адрес ЦСЗН: Российская Федерация, 195197, Санкт-Петербург, улица Замшина, дом 6.

График работы ЦСЗН: понедельник-четверг: с 9.00 до 12.00 и с 12.48 до 18.00; пятница: с 9.00 до 12.00 и с 12.48 до 17.00.

Справочные телефоны ЦСЗН: телефон – +7-(812)- 540-02-49.

Адрес электронной почты: evc_info@kszn.lenreg.ru.

Адреса ГБУ ЛО «Многофункциональный центр предоставления государственных и муниципальных услуг», принимающего документы на государственную услугу:

г. Бокситогорск, ул. Заводская д. 8

График работы: понедельник – пятница с 9.00 до 18.00, суббота с 9.00 до 14.00

Контактный телефон: +7 (921) 354-38-43, 8-800-500-0047

E-mail: info_boksitogorsk@mfc47.ru

г. Пикалёво, ул. Заводская, д. 11А

График работы: понедельник – пятница с 9.00 до 18.00, суббота с 9.00 до 14.00

Контактный телефон: +7 (921) 768-68-26, 8-800-500-0047

E-mail: info_pikalevo@mfc47.ru

Адреса удаленных рабочих мест:

Большедворское сельское поселение, д. Большой Двор, д. 21, Большедворский культурный центр
График работы: понедельник – пятница с 10.00 до 12.00

Борское сельское поселение, д. Бор, д. 44, здание администрации (библиотека)

График работы: среда с 9.30 до 13.30

Предварительная запись по телефону: +7 (921) 354-38-43

Ефимовское городское поселение, г.п. Ефимовский, ул. Комсомольская, д. 9, здание администрации.

График работы: понедельник – пятница с 9.00 до 18.00, перерыв на обед с 13.00 до 14.00

Лидское сельское поселение, п. Заборье, ул. Школьная, д. 24, здание администрации

График работы: четверг с 10.00 до 14.00

Предварительная запись по телефону: +7 (921) 354-38-43

Климовское сельское поселение, д. Климово, д. 35, здание администрации

График работы: четверг 10.00-14.00

Предварительная запись по телефону: +7 (921) 354-38-43

Самойловское сельское поселение, п. Совхозный, д. 11, здание администрации

График работы: среда с 10.00 до 14.00

Предварительная запись по телефону: +7 (921) 354-38-43

Приложение 2
к административному регламенту предоставления на территории
Ленинградской области государственной услуги по назначению
ежемесячной выплаты в связи с рождением первого ребенка
в Ленинградской области

Форма

В _____
(наименование ЦСЭН)

от заявителя _____
(фамилия, имя, отчество заполняется заявителем)

от представителя заявителя _____
(фамилия, имя, отчество заполняется представителем заявителя от имени заявителя)

_____ (указать фамилию, имя, отчество заявителя)

Адрес места жительства заявителя _____
(почтовый индекс, район, населенный пункт, улица, дом, корпус, квартира)

Адрес места пребывания заявителя _____
(почтовый индекс, район, населенный пункт, улица, дом, корпус, квартира)

Последний адрес проживания до переезда в Ленинградскую область
_____ (заполняется в случае переезда)

_____ (почтовый индекс, район, населенный пункт, улица, дом, корпус, квартира)

_____ страховой номер индивидуального лицевого счета (СНИЛС) при наличии

телефон _____

ЗАЯВЛЕНИЕ
о предоставлении государственных (ой) услуг(и)

Прошу назначить (поставить отметку (и) «V»)

Меры социальной поддержки для семей, имеющих детей	
	1) Единовременное пособие при рождении ребенка на приобретение товаров детского ассортимента и продуктов детского питания
	2) Ежемесячное пособие на приобретение товаров детского ассортимента, продуктов детского питания
	3) Ежемесячную денежную компенсацию на полноценное питание беременным женщинам, кормящим матерям, а также детям в возрасте до трех лет:
	3.1) беременной женщине
	3.2) на ребенка в возрасте до двух лет
	3.3.) на ребенка третьего года жизни
	4) Ежемесячную денежную компенсацию на питание детей в дошкольных образовательных организациях (специализированных детских учреждениях лечебного и санаторного типа), а также обучающихся в организациях, осуществляющих образовательную деятельность по имеющим государственную аккредитацию основным общеобразовательным программам, программам подготовки квалифицированных рабочих, служащих, а также образовательным программам среднего профессионального образования, <i>родители которых относятся к категории граждан, подвергшихся воздействию радиации</i>
	5) Единовременное пособие при рождении ребенка (из средств федерального бюджета)

6) Ежемесячное пособие по уходу за ребенком лицам, не подлежащим обязательному социальному страхованию (из средств федерального бюджета)
7) ежемесячная выплата в связи с рождением первого ребенка в Ленинградской области

Прошу дополнительно назначить (поставить отметку (и) «V»)

Меры социальной поддержки для многодетных (многодетных приемных) семей	
7) Ежемесячную денежную компенсацию части расходов на оплату жилого помещения и коммунальных услуг	
8) Денежную выплату на приобретение комплекта детской (подростковой) одежды для посещения школьных занятий и школьных письменных принадлежностей	
9) Бесплатный проезд на автомобильном транспорте на смежных межрегиональных, межмуниципальных и муниципальных маршрутах регулярных перевозок по регулируемым тарифам для учащихся общеобразовательных организаций по территории Ленинградской области	
10) Ежемесячную денежную выплату в случае рождения третьего ребенка и последующих детей	
Меры социальной поддержки для семей, имеющих детей, постоянно проживающих в населенном пункте, относящемся к зоне проживания с льготным социально-экономическим статусом	
11) Ежемесячную компенсацию на питание с молочной кухни ребенка в возрасте до 3 лет, постоянно проживающего на территории зоны проживания с льготным социально-экономическим статусом	
12) Ежемесячную выплату на каждого ребенка до достижения им возраста 3 лет, постоянно проживающего на территории зоны проживания с льготным социально-экономическим статусом	

№ п/п	Фамилия, имя, отчество ребенка (детей)	Дата рождения	Очередность рождения (усыновления) ребенка (первый, второй, третий, четвертый и т.д.)	Родственные отношения заявителя к ребенку (мать, отец и др.)	Место учебы	СНИЛС (при наличии)

Заявляю, что за период с _____ по _____ моя семья, состоящая из:

№ п/п	Фамилия, имя, отчество члена семьи *	число, месяц и год рождения члена семьи	Степень родства по отношению к заявителю	Адрес места жительства члена семьи

*в составе семьи указывается и сам заявитель

Сообщаю, что получаю следующие виды доходов:

№ п/п	Вид полученного дохода	Отметить, если имеется ли данный вид дохода (указать слово «да» в графе 3)
1	Доходы, полученные от трудовой деятельности	
2	Денежное довольствие	
3	Выплаты социального характера (пенсии, пособия, стипендии и пр.)	
4	Иные полученные доходы, всего:	
	<i>в том числе:</i>	
4.1	Доходы, полученные от предпринимательской деятельности	
4.2	Доходы, полученные от личного подсобного хозяйства	
4.3	Полученные алименты	
4.4	Доходы, полученные от собственности, в том числе от сдачи имущества в аренду, продажи имущества	

4.5	Прочие полученные доходы	
-----	--------------------------	--

Иных доходов, кроме указанных в заявлении и прилагаемых документах, не имею (ем).

Прошу исключить из общей суммы дохода, выплаченные алименты в сумме _____ руб. ____ коп., удерживаемые по _____

(основание для удержания алиментов, Ф.И.О. лица, в пользу которого производятся удержания)

Сообщаю сведения об отце (о матери) ребенка

Фамилия, имя, отчество	Дата рождения	СНИЛС	Документ удостоверяющий личность, серия документа, номер документа, дата выдачи документа	Адрес регистрации по месту жительства, дата регистрации

К заявлению прилагаю:

№ п/п	Наименование документа	Количество документов

Просим поставить отметку(и) «V»

<input type="checkbox"/>	аналогичную меру социальной поддержки по иным основаниям не получаю при государственной регистрации рождения ребенка одновременно со свидетельством о рождении получена Памятная медаль "Родившемуся на земле Ленинградской".
--------------------------	--

Согласен(а) на запрос документов (сведений), необходимых для предоставления государственных(ой) услуг(и).

Предупрежден(а) о том, что:

при представлении заведомо ложных и (или) недостоверных сведений, а также при умолчании о фактах, влекущих отказ в предоставлении, прекращение предоставления мер(ы) социальной поддержки, предусмотрена уголовная ответственность статьей 159.2 Уголовного кодекса Российской Федерации;

при запросе документов (сведений) ЦСЗН, необходимых для предоставления государственных(ой) услуг(и), вопрос предоставления государственных(ой) услуг(и) будет рассмотрен после получения сведений и о возможности предоставления таких документов (сведений) по собственной инициативе;

при наступлении обстоятельств, влекущих изменение размера мер(ы) социальной поддержки либо прекращения ее предоставления (например: перемена места жительства; изменение номера банковского счета, персональных данных, состава семьи), необходимо письменно известить ЦСЗН через МФЦ либо ПГУ ЛО либо ЕПГУ, не позднее чем в месячный срок со дня наступления соответствующих обстоятельств;

Уведомлен(а) о том, что возврат излишне выплаченных средств производится добровольно, в противном случае излишне выплаченные средства взыскиваются в судебном порядке.

_____ (подпись заявителя (представителя заявителя))

В случае отсутствия у заявителя трудовой книжки, заявитель сообщает (поставить отметку(и) «V»:

<input type="checkbox"/>	не имею трудовой книжки
<input type="checkbox"/>	нигде не работал(а) и не работаю по трудовому договору
<input type="checkbox"/>	не осуществляю деятельность в качестве индивидуального предпринимателя, адвоката, нотариуса, занимающегося частной практикой, не отношусь к иным физическим лицам, профессиональная деятельность которых в соответствии с федеральными законами подлежит государственной регистрации и (или) лицензированию

В случае отсутствия у второго родителя трудовой книжки, заявитель сообщает (поставить отметку(и) «V»:

<input type="checkbox"/>	не имеет трудовой книжки
<input type="checkbox"/>	нигде не работал(а) и не работает по трудовому договору
<input type="checkbox"/>	не осуществляет деятельность в качестве индивидуального предпринимателя, адвоката, нотариуса, занимающегося частной практикой, не относится к иным физическим лицам,

профессиональная деятельность которых в соответствии с федеральными законами подлежит государственной регистрации и (или) лицензированию

_____ (подпись заявителя (представителя заявителя))

Денежные средства прошу перечислять (выбрать нужное и указать):

<p>В почтовое отделение, расположенное в Ленинградской области, которое обслуживает население по моему месту жительства (указать адрес или номер почтового отделения)</p>	<p>В _____ (название банка (кредитной организации), номер отделения, филиала, офиса)</p> <p>номер счета _____ (в случае перечисления на банковскую карту необходимо указать номер счета, а не карты)</p> <p><input type="checkbox"/> просим поставить отметку «V» если номер счета относится к национальной платежной карте "Мир"</p> <p>(клиент кредитной представляет справку (распечатку с сайта кредитной организации) о реквизитах для перечисления средств на банковский счет в рублях Российской Федерации)</p>
---	--

Результат рассмотрения заявления прошу (поставить отметку «V»):

<input type="checkbox"/>	выдать на руки в МФЦ, расположенном по адресу <*>: Ленинградская область, _____
<input type="checkbox"/>	направить по почте, указать адрес _____
<input type="checkbox"/>	направить в электронной форме в личный кабинет на ПГУ ЛО/ЕПГУ _____
<input type="checkbox"/>	направить по электронной почте, указать электронный адрес _____

_____ (подпись)

_____ (фамилия, инициалы заявителя (представителя заявителя))

_____ (дата)

<*> Адрес МФЦ указывается при подаче документов посредством ПГУ ЛО/ЕПГУ либо при подаче документов в МФЦ, находящегося по другому адресу

Заполняется специалистом:

Специалистом удостоверен факт собственноручной подписи заявителя (представителя заявителя) в заявлении

_____ (подпись)

_____ (фамилия, инициалы специалиста)

_____ (дата)

Заявление зарегистрировано в ЦСЗН _____

_____ (дата)

_____ (подпись)

_____ (фамилия, инициалы специалиста)

Приложение 3
к административному регламенту предоставления на территории
Ленинградской области государственной услуги по назначению
ежемесячной выплаты в связи с рождением первого ребенка
в Ленинградской области

Согласие гражданина на обработку персональных данных

Я, _____
(Ф.И.О. заявителя (представителя заявителя) полностью)

« _____ » _____ года рождения,

Документ, удостоверяющий личность (заявителя, представителя заявителя)

Серия _____ номер _____ Дата выдачи « _____ » _____ г.
кем выдан _____

Адрес проживания: _____

Полномочия _____ подтверждены _____

_____ (наименование и реквизиты доверенности или иного документа, подтверждающего полномочия представителя заявителя)

В соответствии с пунктом 4 статьи 9 Федерального закона от 27.07.2006г. №152-ФЗ «О персональных данных» даю согласие _____ (наименование органа социальной защиты, адрес – далее оператор)

- на обработку моих персональных данных (фамилии, имени, отчества, даты рождения, паспортных данных, адреса места жительства, сведений, содержащихся в представленных документах, фотографии)
- на обработку персональных данных членов моей семьи (фамилии, имени, отчества, даты рождения, паспортных данных, адреса места жительства, сведений, содержащихся в представленных документах, фотографии)
- на обработку персональных данных (фамилии, имени, отчества, даты рождения, паспортных данных, адреса места жительства, сведений, содержащихся в представленных документах, фотографии)

(указывается фамилия, имя, отчество заявителя)

с целью получения государственных услуг в сфере социальной защиты населения, а именно сбор, использование, систематизацию, передачу, накопление, блокирование, хранение, уничтожение (обновление, изменение), распространение, в том числе передачу третьим лицам: федеральным органам исполнительной власти и их территориальным органам, органам исполнительной власти субъектов Российской Федерации и подведомственным им государственным учреждениям, органам местного самоуправления и подведомственным им муниципальным учреждениям и другим организациям, учреждениям и ведомствам, участвующим в предоставлении государственных и муниципальных услуг, а также осуществление любых иных действий с персональными данными заявителя, предусмотренных действующим законодательством РФ.

Оператор гарантирует, что обработка персональных данных осуществляется в соответствии с действующим законодательством РФ.

Я проинформирован (а), что оператор будет обрабатывать персональные данные как неавтоматизированным, так и автоматизированным способом обработки.

Настоящее согласие действует до даты его отзыва, указанного в личном заявлении, заполненного в произвольной форме, поданного оператору.

_____ « _____ » 20 _____ г.
(подпись) (фамилия, инициалы заявителя (представителя заявителя))

Принял « _____ » 20 _____ г. _____
(подпись специалиста) (фамилия, инициалы)

Приложение 4
к административному регламенту предоставления на территории
Ленинградской области государственной услуги по назначению
ежемесячной выплаты в связи с рождением первого ребенка
в Ленинградской области

(наименование ЦСЗН)

РАСПОРЯЖЕНИЕ № _____ от _____

О назначении государственной услуги

Номер дела _____
Гр. _____
Соцкатегория _____
Адрес проживания _____
Ребенок (фио, дата рождения) _____

В соответствии с _____
(указываются наименования нормативных правовых актов)

назначить _____
(указывается наименование меры социальной поддержки)

на _____ « ____ » _____ 20__ г.р.

с _____ по _____
в размере _____ руб.

Способ выплаты:

Наименование должности
руководителя ЦСЗН _____

(подпись)

(фамилия, инициалы)

М.П. _____

ПОДГОТОВИЛ _____

(подпись)

(фамилия, инициалы)

проверил _____

(подпись)

(_____
(фамилия, инициалы)

Приложение 5
к административному регламенту предоставления на территории
Ленинградской области государственной услуги по назначению
ежемесячной выплаты в связи с рождением первого ребенка
в Ленинградской области

_____ (наименование ЦСЗН)

РАСПОРЯЖЕНИЕ № _____ от _____

об отказе в назначении государственной услуги

Гр. _____

Адрес проживания

В соответствии с _____
(указываются наименования нормативных правовых актов)

отказать в назначении _____
(указывается наименование меры социальной поддержки)

Причина отказа в назначении меры социальной поддержки:

Наименование должности
руководителя ЦСЗН

_____ (подпись) _____ (фамилия, инициалы)

М.П.

ПОДГОТОВИЛ _____ (подпись) _____ (фамилия, инициалы)

проверил _____ (подпись) _____ (фамилия, инициалы)

Приложение 6
к административному регламенту предоставления на территории
Ленинградской области государственной услуги по назначению
ежемесячной выплаты в связи с рождением первого ребенка
в Ленинградской области
(уведомление о назначении)

Внутренняя сторона

(наименование филиала Ленинградского областного государственного казенного
учреждения
«Центр социальной защиты населения»)

РАСПОРЯЖЕНИЕ № от

о назначении государственной услуги

Номер дела
Гр.
Адрес проживания
Социальная категория

В соответствии

назначить

на _____ ЧЧ.ММ.ГГГГ г.р.
фамилия, имя, отчество ребенка

с ЧЧ.ММ.ГГГГ по ЧЧ.ММ.ГГГГ

Способ выплаты: _____

Наименование должности
руководителя филиала
Ленинградского областного
государственного казенного учреждения
«Центр социальной защиты населения»

(подпись)

(фамилия, инициалы)

М.П.

подготовил _____
(подпись)

(фамилия, инициалы)

проверил _____
(подпись)

(фамилия, инициалы)

Внешняя сторона

Кому: _____
(Ф.И.О.)

Куда: _____
(индекс, адрес)

Справочная информация:

Предоставление ежемесячной выплаты в связи с рождением первого ребенка в Ленинградской области областным законом Ленинградской области от 17.11.2017 №72-оз «Социальный кодекс Ленинградской области».

Перечисление ежемесячной выплаты в связи с рождением первого ребенка в Ленинградской области производится ежемесячно.

Предоставление ежемесячной выплаты прекращается в следующих случаях:

закрытие счета, на который ранее осуществлялось перечисление ежемесячной выплаты в связи с рождением первого ребенка в Ленинградской области, и непредставление в течение трех месяцев сведений об открытии нового счета в кредитной организации;

получение аналогичной меры социальной поддержки по иным основаниям;

перемена места жительства;

утрата права на ежемесячную выплату;

выявление факта представления получателем ежемесячной выплаты заведомо недостоверных сведений и(или) поддельных документов, сокрытия информации.

О наступлении обстоятельств, влекущих изменение размера ежемесячной выплаты либо прекращение ее предоставления (перемена места жительства; изменение номера банковского счета, персональных данных, состава семьи), необходимо письменно известить филиал Ленинградского областного государственного казенного учреждения «Центр социальной защиты населения» через Государственное бюджетное учреждение Ленинградской области «Многофункциональный центр предоставления государственных и муниципальных услуг» либо Портал государственных и муниципальных услуг Ленинградской области либо Единый портал государственных и муниципальных услуг (функций) России, не позднее чем в месячный срок со дня наступления соответствующих обстоятельств.

Денежные средства, выплаченные получателям вследствие их злоупотребления (представление документов с заведомо неверными сведениями, сокрытие данных, влияющих на право назначения мер социальной поддержки, исчисление их размеров), возмещаются получателями мер социальной поддержки добровольно, а в случае спора взыскиваются в порядке, установленном законодательством Российской Федерации.

Тел. клиентской службы филиала Ленинградского областного государственного казенного учреждения «Центр социальной защиты населения» _____

Приложение 7
к административному регламенту предоставления на территории
Ленинградской области государственной услуги по назначению
ежемесячной выплаты в связи с рождением первого ребенка
в Ленинградской области

Угловой штамп ЦСЗН

(И.О.Ф заявителя)

(адрес, индекс заявителя)

УВЕДОМЛЕНИЕ

об отказе в назначении государственной услуги

Уважаемый (ая) _____
(имя, отчество)

В соответствии с _____
(указываются наименования нормативных правовых актов)

отказать в назначении _____
(указывается наименование меры социальной поддержки)

Приложение:

Наименование должности
руководителя ЦСЗН

(подпись)

(фамилия, инициалы)

Исп.

Приложение 8
к административному регламенту предоставления на территории
Ленинградской области государственной услуги по назначению
ежемесячной выплаты в связи с рождением первого ребенка
в Ленинградской области

Угловой штамп ЦСЗН

(И.О. Ф заявителя)

(адрес, индекс заявителя)

**УВЕДОМЛЕНИЕ
о приостановлении предоставления государственной услуги**

Уважаемый (ая) _____
(имя, отчество)

**В связи с непоступлением ответа на межведомственный запрос, направленный в рамках
Федерального закона от 27.07.2010 N 210-ФЗ "Об организации предоставления
государственных и муниципальных услуг" из**

(наименование организации)

**по вопросу получения документа (сведений) _____,
предоставление государственной услуги по назначению _____**
(наименование меры социальной поддержки)

приостановлено.

При поступлении ответа на названный(е) межведомственный(е) запрос(ы) уведомление о назначении (об
отказе в назначении) меры социальной поддержки будет направлено в Ваш адрес в течение _____ рабочих
дней со дня поступления соответствующего ответа.

Наименование должности
руководителя ЦСЗН

(подпись)

(фамилия, инициалы)

Исп.

Приложение 9
к административному регламенту предоставления на территории
Ленинградской области государственной услуги по назначению
ежемесячной выплаты в связи с рождением первого ребенка
в Ленинградской области

Примерная форма доверенности

ДОВЕРЕННОСТЬ
на получение государственной(ых) услуг(и)

_____ "___" _____ 20__ г.
Я, _____, "___" _____ г. рождения,
(Ф.И.О. доверителя полностью)
паспорт серии _____ N _____, выдан _____
"___" _____ г., зарегистрированный(ая) по адресу: _____,
проживающий(ая) по адресу: _____, настоящей
доверенностью уполномочиваю социального работника _____

(наименование учреждения социального обслуживания)

(Ф.И.О. доверенного лица полностью)
"___" _____ г. рождения, паспорт серии _____ N _____, выдан _____
"___" _____ г., зарегистрированного(ую) по адресу: _____,
проживающего(ую) по адресу: _____, в целях
получения государственной(ых) услуг(и) _____

(наименование государственной(ых) услуг(и))

быть моим представителем в _____ муниципального района
Ленинградской области и (или) МФЦ, в связи с чем совершать от моего имени следующие действия:
-подавать от моего имени заявление на получение указанной(ых) государственной(ых) услуг(и) с
приложением всех необходимых документов;
-давать согласие на обработку моих персональных данных с целью и в объемах, необходимых для предоставления
указанной(ых) государственной(ых) услуг(и);
-получать результат указанной(ых) государственной(ых) услуг(и);
-расписываться за меня и совершать иные действия, связанные с получением указанной(ых)
государственной(ых) услуг(и).

Полномочия по настоящей доверенности не могут быть переданы другим лицам.
Доверенность выдана сроком на _____ месяц(ев).

Доверитель _____
(Ф.И.О. доверителя полностью) (подпись)

Блок-схема
предоставления государственной услуги

